

MEMORIA ANUAL 2019



SOPROCAL

SOPROCAL, CALERÍAS E INDUSTRIAS S.A.

MEMORIA 2019

Sociedad Anónima Abierta
Domicilio Legal Melipilla
Rol Único Tributario: 92.108.000-K
www.soprocal.cl

GERENCIA GENERAL Y FÁBRICA

Avda. José Massoud 230
Teléfono 2 2832 3003 - Fax 2 2832 4653 - Casilla 62 Melipilla

PRESIDENTE

Antonio Eguiguren Ortúzar

DIRECTORES

Patricia Rozas Rodríguez
Cristian Maturana Sanhueza
Antonio Zegers Correa
Philippe Hemmerdinger Cubillos

GERENTE GENERAL

Ricardo Thiers Thiers

AUDITORES

ARTL Chile Auditores SPA.

BANCOS

Banco de Chile
Banco Santander
Scotiabank

CONTENIDOS:

Identificación de la Sociedad	2
Señores Accionistas.....	5
Documentos Constitutivos	8
Propiedad Accionaria	8
Administración y personal.....	9
Actividades y negocios	12
Factores de riesgo	13
Políticas de inversión y financiamiento	14
Información sobre Filiales.....	14
Resultados del ejercicio 2018.....	15
Dividendos	15
Transacciones de acciones	15
Hechos relevantes 2018	16
Auditores.....	17
Análisis razonado de los estados financieros	17
Temas de interés.....	20
SOPROCAL, CALERÍAS E INDUSTRIAS S.A. Y FILIAL	21
Estado Consolidado de Situación Financiera clasificado.....	22
Estado Consolidado de Resultados por función.....	24
Estado Consolidado de Resultados integrales	25
Estado Consolidado de Cambios en el Patrimonio neto año 2019	26
Estado Consolidado de Cambios en el Patrimonio neto año 2018	27
Estados Consolidado de Flujos de Efectivo	28
Notas a los Estados Financieros Consolidados.....	29
Informe de los Auditores Independientes.....	58
Declaración de Responsabilidad	60
INVERSIONES SOPROCAL LTDA.	61
Estado Consolidado de Situación Financiera clasificado	62
Estado Consolidado de Resultados por función.....	64
Estado Consolidado de Resultados integrales	65
Estado Consolidado de Cambio en el Patrimonio neto año 2019	66
Estado Consolidado de Cambio en el Patrimonio neto año 2018	67
Estados Consolidado de flujos de efectivo	68
Notas a los Estados Financieros Consolidados.....	69
Informe de los Auditores Independientes.....	78
SOCIEDAD CONTRACTUAL MINERA LAS ABUELITAS	79
Estado de Situación Financiera	80
Estado de Resultados integrales	82
Estados de Cambios en el Patrimonio 2019	83
Estados de Cambios en el Patrimonio 2018.....	84
Estados de flujos de efectivo	85
Estados de flujos de efectivo	86
Notas a los Estados Financieros	87
Informe de los Auditores Independientes.....	102
Declaración de responsabilidad.....	104

SEÑORES ACCIONISTAS:

En conformidad a los estatutos sociales, el Directorio somete a su consideración la memoria y los estados financieros consolidados de SOPROCAL, Calerías e Industrias S.A. y sus filiales Inversiones Soprocal Ltda. y Sociedad Contractual Minera Las Abuelitas, correspondientes al ejercicio terminado el 31 de diciembre de 2019.

Sin duda, el año que termina ha sido uno de los más difíciles que ha vivido Soprocal en su historia. Primero, porque como consecuencia de tener detenida la mina La Perla, nos hemos visto forzados a comprar caliza a terceros ubicados a una mayor distancia de la planta de Melipilla, con el consiguiente impacto en el costo logístico. A esto, se agregaron las manifestaciones producto de los hechos ocurridos a partir de octubre, que derivaron en una caída en las ventas debido los graves episodios de violencia registrados en todo el país; y finalmente, los primeros indicios del Covid-19 en China, que afectaron la actividad y elevó el valor del dólar en forma importante.

En agosto 2019, tras una larga espera y un arduo trabajo, Minera Rio Colorado S.A. recibió la Resolución de Calificación Ambiental, que autorizó la operación de la faena La Perla. Sin embargo, esta resolución trajo asociada una serie de exigencias, especialmente relacionadas con la compensación de emisiones porque fue considerado como proyecto nuevo y no como uno que llevaba 20 años operando.

Después de un acabado análisis, el directorio de Minera Rio Colorado S.A. decidió, a fines de diciembre 2019, no perseverar con el proyecto debido al elevado costo asociado al cumplimiento de las condiciones de la RCA. Esta situación nos obligó a reconocer un deterioro de nuestra inversión de M\$ 316.373, quedando una inversión resultante -después de este castigo- de M\$ 402.034, que será necesario ajustar una vez realizado el plan de cierre y venta de activos.

El costo de la caliza comprada a terceros y el mayor costo relativo de la cal viva respecto a nuestros competidores nos llevó a considerar una paralización temporal del proceso de calcinación, y, a sugerencia de la administración, se decidió aplicar un deterioro de M\$ 284.028. No se les aplicó deterioro a las áreas de molienda, hidratación y envasado, ya que pueden operar con cales vivas de terceros.

El mayor costo de la caliza y la disminución de ventas al área minería, donde perdimos un par de clientes por no lograr precios competitivos, significó terminar el ejercicio con una pérdida operacional de M\$ 599.901.

El efecto combinado de los hechos anteriores se traducen en una pérdida de M\$ 910.341 en el ejercicio, situación que sin duda nos preocupa sobremanera, considerando el complejo panorama que se vislumbra para este año 2020.

Las ventas de cales cayeron un 38,9% respecto al año pasado, básicamente por la disminución en minería y retail, a partir de octubre pasado. Por su parte, las cales agrícolas y carbonatos tuvieron un alza del 8,3%, debido a una mejor gestión comercial, operativa y logística. Continuamos trabajando en el desarrollo de nuevos productos y mercados que esperamos nos permitan recuperar los volúmenes y márgenes históricos en el área agrícola.

Las importaciones de cales vivas, que es un indicador relevante para nosotros, alcanzaron las 399.094 toneladas, lo que representa una disminución del 5.6% con respecto al año anterior.

El escenario para 2020 se vislumbra muy complejo, no sólo por las consecuencias del Covid-19 en la actividad económica, sino también por no contar con la caliza de Minera Rio Colorado, lo que nos obliga a continuar buscando alternativas de operación y modelos de negocios para revertir los resultados negativos de estos dos últimos años.

Seguiremos analizando oportunidades de mercado con especial énfasis en nuevos productos o servicios que nos permitan retomar la senda de crecimiento, y seremos extremadamente cautos con las inversiones y la caja, para poder continuar cumpliendo cabalmente con nuestros compromisos con trabajadores, proveedores, accionistas y clientes.

Lamentablemente el valor de la acción, refleja el difícil momento que vive la empresa.

Finalmente deseamos destacar el incondicional aporte de nuestros trabajadores y colaboradores, quienes

en estos tiempos tan difíciles han continuado desarrollando sus labores con el mismo profesionalismo y entrega de siempre.

A continuación, les presentamos un cuadro esquemático de ciertos indicadores relevantes:

Despachos (Tons)



Resultado Operacional (M\$)

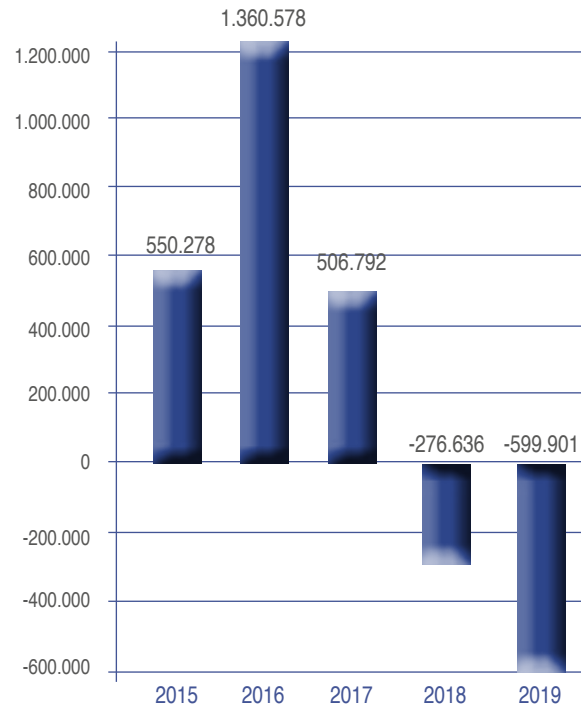

Utilidad o (pérdida) (M\$)

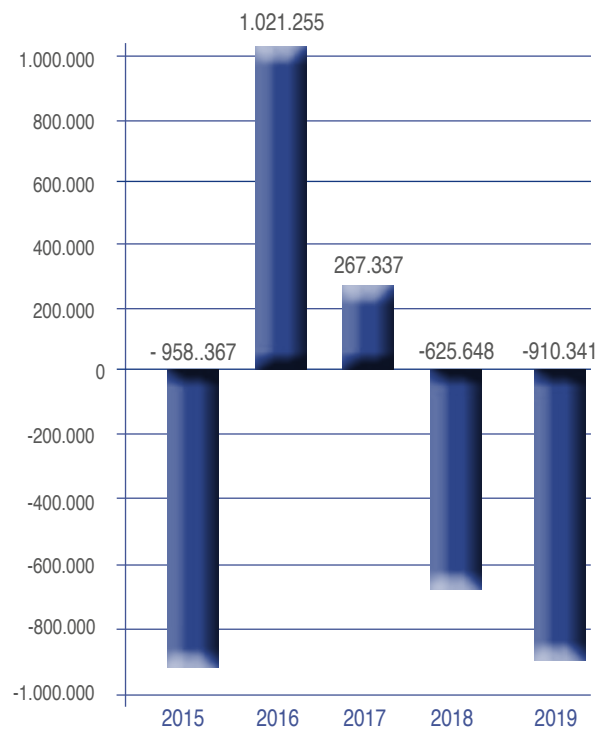

Ebitda (M\$)

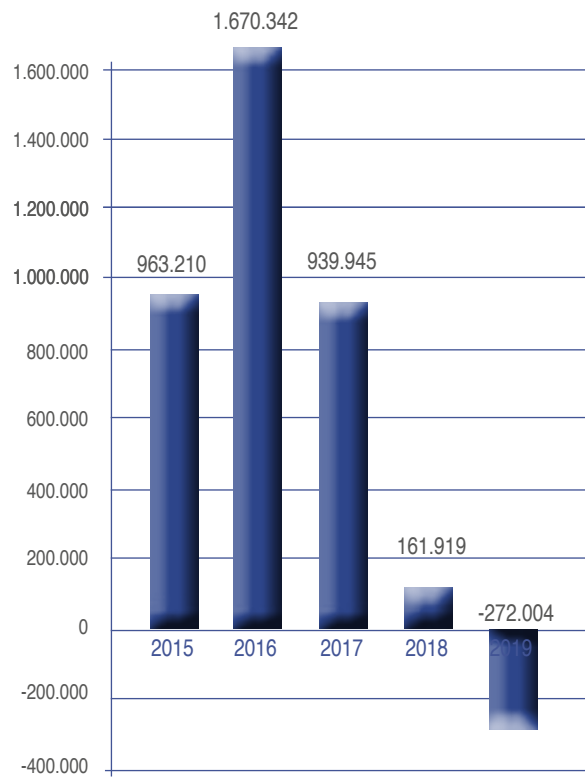

1. DOCUMENTOS CONSTITUTIVOS

SOPROCAL, Calerías e Industrias S.A. se constituyó por escritura pública de fecha 10 de marzo de 1962 ante el Notario de Santiago don Andrés Rubio Flores, suplente del titular don Jaime García Palazuelos, modificada por escritura de 22 de junio de 1962 ante el mismo Notario.

Su existencia fue autorizada por Decreto Supremo N° 4133 del 14 de setiembre de 1962. El extracto de sus estatutos se inscribió en el Registro de Comercio de Santiago correspondiente al año 1962 a fs. 5341 bajo el N° 2533.

2. PROPIEDAD ACCIONARIA

La Sociedad tiene 123 accionistas, siendo los doce más importantes los que se detallan a continuación:

Inversiones La Tirana Ltda.	5.744.787	58,32	
Depósito Central de Valores S.A.	1.661.131	16,86	%
Inversiones y Desarrollos S.A.	414.975	4,21	
Martin Rozas Covarrubias	274.313	2,78	
Alfonso Rozas Rodríguez	170.150	1,73	
Jorge Zalaquett Daher	165.241	1,68	
Angelo Siri Briganti	142.360	1,45	
Nicolás Guzmán Covarrubias	122.314	1,24	
María Josefina Rozas Covarrubias	105.858	1,07	
Inversiones Santa Bernardita S.A.	99.854	1,01	
Catalina Guzmán Covarrubias	91.752	0,93	
María Angélica Rozas Covarrubias	91.752	0,93	



Las personas naturales o jurídicas, o grupos de personas relacionadas entre sí que poseen directa o indirectamente acciones que representan más del 10% con derecho a voto son dueñas de 6.738.119 acciones, representativas de un 68,41% y del capital, conforme al detalle que sigue:

Inversiones La Tirana Ltda.	5.744.787	acciones
Alfonso Rozas Ossa	1.258	
Eliana Rodríguez de Rozas	1.259	
Alfonso Rozas Rodríguez	170.150	
Suc. Ana María Rozas De Amenábar	42.924	
Martín Rozas Covarrubias	274.313	
Catalina Guzmán Covarrubias	91.752	
Nicolás Guzmán Covarrubias	122.314	
Maria Josefina Rozas Covarrubias	105.858	
María Angélica Rozas Covarrubias	91.752	
Jorge Rozas Covarrubias	91.752	

De la información anterior se desprende que el Controlador de la Sociedad Anónima es Inversiones La Tirana Ltda. que posee acciones equivalentes al 58,32%, cuyos socios son:

Alfonso Rozas Ossa	1.303.670-5	0,50
Mónica Eliana Rodríguez Larraín	1.980.692-8	0,50
María Eliana Rozas Rodríguez	5.540.043-1	16,50
Patricia del Carmen Rozas Rodríguez	6.060.874-1	16,50
María del Rosario Rozas Rodríguez	6.067.684-4	16,50
Isabel Margarita Rozas Rodríguez	6.375.509-5	16,50
Alfonso Rozas Rodríguez	6.285.569-K	16,50
María del Pilar Tagle Rozas	16.096.307-7	5,50
Antonia Tagle Rozas	16.370.493-5	5,50
María José Tagle Rozas	16.370.494-3	5,50

3. ADMINISTRACION Y PERSONAL

Directorio

El Directorio de la Sociedad está constituido por 5 miembros, personas con amplia experiencia en el negocio del cemento y la cal.

Presidente:

Antonio Eguiguren Ortúzar
Empresario
RUT: 3.060.767-8

Directores:

Patricia Rozas Rodríguez
Pedagoga
RUT: 6.060.874-1

Cristian Maturana Sanhueza
Ing. Civil Industrial
RUT: 10.477.893-3

Antonio Zegers Correa
Ing. Civil Industrial
RUT: 13.271.909-8

Philippe Hemmerdinger Cubillos
Ing. Civil Industrial
RUT: 9.509.385-K

Remuneraciones del Directorio

El Directorio sesionó en once oportunidades durante 2019, percibiendo sus miembros los valores que se señalan a continuación:

Nombre	DIETAS Y PARTICIPACIONES	
	M\$	
	2019	2018
Antonio Eguiguren Ortúzar	1.705	1.332
Patricia Rozas Rodríguez	1.584	1.452
Cristian Maturana Sanhueza	1.235	1.089
Antonio Zegers Correa	1.355	1.093
Philippe Hemmerdinger Cubillos	1.705	489

Cada Director participa en un 1% sobre la utilidad del ejercicio.

La provisión del año 2019 alcanzó a M\$ 0 al igual que en el 2018.

Durante el ejercicio del 2019 se pagó honorarios por servicios de administración por M\$ 6.182 al señor P. Hemmerdinger C. y el 2018 los señores Directores no produjeron gastos por asesorías a la Sociedad.

La Junta Ordinaria deberá fijar el monto de la dieta de los Directores para el ejercicio 2020.

Remuneraciones de gerentes y ejecutivos principales

La administración superior de la sociedad la constituyen los siguientes profesionales:

Ricardo Thiers Thiers	Gerente General	8.222.780-6	Ing. Civil Químico
Ernesto Garcia Hernandez	Contralor	7.693.319-7	Contador General

Los ejecutivos superiores de la empresa recibieron en conjunto durante el ejercicio 2019 remuneraciones y participaciones por un total de M\$ 145.611 (M\$ 135.244 en 2018).

No existe un plan de remuneraciones variables para los ejecutivos.

Personal

Al término del ejercicio 2019 el personal de la empresa estaba compuesto por:

	MATRIZ	CONSOLIDADO
Profesionales y Técnicos	19	21
Área Administrativa	18	18
Producción y Mantenición	39	41
Totales	76	80

De ese total, un 90,0% posee casa propia.

Relaciones Laborales

En el año 2019, la empresa destinó M\$ 41.788 al pago de gratificación establecida en el Contrato Colectivo vigente (M\$ 45.124 en 2018). Este valor representa un 5 % sobre los sueldos base pagados en el año.

Capacitación

Como política general, la capacitación de nuestros trabajadores se hace mediante cursos cerrados impartidos en nuestras propias instalaciones, aunque cuando el número de participantes es bajo, se realizan en institutos externos. En este ejercicio se invirtieron 4.009 horas en capacitación de nuestros trabajadores.

Responsabilidad Social y Desarrollo Sostenible

Según lo exigido por la Norma General N°386 de la Superintendencia de Valores y Seguros, se presentan los siguientes cuadros que muestran la Diversidad y Brecha Salarial por Género dentro de la organización al 31 de diciembre de 2019.

a) Diversidad:

		Directorio		Gerencia		Organización	
		N°	%	N°	%	N°	%
Genero	Hombre	4	80%	1	100%	70	92%
	Mujer	1	20%	-	-	6	8%
Nacionalidad	Chileno	5	100%	1	100%	70	100%
	Extranjero	-	-	-	-	0	0%
Rango por edad (Años)	< 30	-	-	-	-	9	12%
	30 a 40	-	-	-	-	17	22%
	41 a 50	2	40%	-	-	10	13%
	51 A 60	1	20%	1	100%	26	34%
	61 A 70	1	20%	-	-	14	18%
	> 70	1	20%	-	-	0	0%
Rango por antigüedad (Años)	< 3	3	60%	-	-	11	14%
	3 a 6	-	-	-	-	15	20%
	6 A 9	-	-	-	-	1	1%
	9 A 12	1	20%	-	-	13	11%
	> 12	1	20%	-	-	36	47%

b) Brecha Salarial

Con relación a la Brecha Salarial y dada la naturaleza de la empresa, sólo es posible medirla en el área administrativa, jefatura de departamentos y asistencia técnica, únicas áreas donde existe presencia femenina.

	RAZÓN SALARIO MUJER / HOMBRE	NÚMERO TRABAJADORES
Area administrativa	1,07	9
Jefatura departamento	1,00	4
Asistencia tecnica	1,00	2
Promedio ponderado	1,04	15

Se observa que no existen grandes brechas salariales en las diferentes áreas donde se cuenta con presencia femenina. Es importante destacar que el perfil de los cargos no son 100% comparables entre sí y en nuestra opinión es el principal motivo de las diferencias.

4. ACTIVIDADES Y NEGOCIOS

La sociedad tiene por objeto reconocer, constituir y adquirir yacimientos mineros, explotar y beneficiar minerales, a la vez que producir carbonato de calcio, cales y otros derivados de minerales, y fabricar productos en cuya elaboración intervenga la materia prima o productos indicados anteriormente y dando asesorías o servicios a otras sociedades que tengan los mismos objetivos.

La presente sociedad anónima es continuadora de Rozas y Cía. (SOPROCAL) Ltda., que por sí o por sus antecesores iniciaron la producción de cal en 1940

Cuadro esquemático sobre Filiales y Coligadas

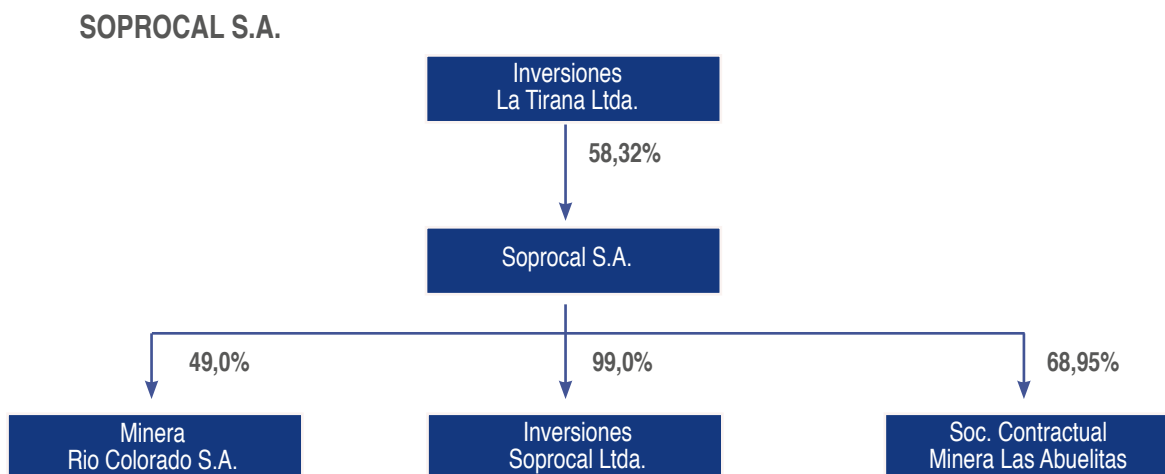

Las actividades de la matriz y las empresas mencionadas cubren la producción y comercialización de caliza clasificada o molida, y de cales vivas o apagadas.

Productos y Servicios

Soprocal, Calerías e Industrias S.A. define un solo segmento de negocios que corresponden a las “Ventas de Cales y Carbonatos”.

Las ventas están formadas principalmente por:

Ventas de cales, que incluye mercado minero, industrial, ambiental y construcción, alcanzan a un 73,2% de las ventas al 31 de diciembre de 2019 (82,3% al 31 de diciembre de 2018)

Ventas de carbonatos, corresponde a aquellos clientes del sector agrícola y alcanzan a 26,8% de las ventas al 31 de diciembre de 2019 (17,7% al 31 de diciembre de 2018)

Principales Proveedores y Clientes

Al 31 de diciembre de 2019 y 2018 entre los principales clientes destacamos a AES GENER SA, Minera Valle Central SA, SODIMAC S.A. y COOPEVAL S.A.

En cada una de las áreas contamos con profesionales preparados para dar servicios de asesoría y capacitación en el uso y manejo de los productos y en general las mejores prácticas.

Por último, juntamente con empresas relacionadas, SOPROCAL ha desarrollado interesantes investigaciones técnicas tendiente a optimizar el uso de la cal especialmente en la agricultura y minería.



Las compras mas importantes se refieren a las calizas que se adquieren a compañía siderúrgica Huachipato SA y a Alfredo Enrique Villalobos Roman, de carbón nacional importado y de cales importadas.

Como principales proveedores de bienes y servicios para la empresa, hay que mencionar a COPEC, CATAMUTUN en el rubro combustibles, FORSAC en sacos, ENEL en energía y Flores & Walton en transportes.

Propiedad y Equipos

Como norma general, la sociedad es propietaria de los terrenos que ocupan sus instalaciones, maquinarias y edificios

Seguros

Los bienes de la matriz y sus filiales se encuentran adecuadamente asegurados, considerándose sus activos fijos junto a los eventos que involucran la seguridad de su personal y terceros. De esta forma, el riesgo es cubierto de manera adecuada con el giro de la empresa.

Marcas y Patentes

Soprocal es marca registrada.

Prevención de Riesgos

La sociedad cuenta con profesionales expertos en prevención de riesgos que cubren las áreas internas de la fábrica como también los requerimientos de seguridad requeridos por nuestros clientes.

5. FACTORES DE RIESGO

Entre los principales factores que ponen en riesgo el desempeño de la compañía podemos destacar los siguientes:

Dependencia de pocos clientes mineros que licitan su consumo por períodos de 1 hasta 3 años. Factores asociados a los vaivenes de la agricultura, que pueden prescindir del uso de cal en el mejoramiento de suelos. Desarrollo de productos alternativos o de mayor valor agregado en la industria de la construcción. Cambio de especificaciones en las cales utilizadas para el tratamiento ambiental.

Acceso a abastecimiento de materia prima a precios competitivos. Competencia de cales importadas.

Dependencia del precio de los combustibles tales como carbón y petróleo que son utilizados intensivamente en el proceso de calcinación y logística de materias primas y productos terminados. Variaciones en el precio de la energía que afecta el proceso de molienda de cales y carbonatos.

Nuevas exigencias ambientales que podrían limitar el factor de marcha de los equipos o bien exigir nuevas inversiones imposibles de cuantificar en este momento.

Variaciones en el tipo de cambio o condiciones macroeconómicas en Argentina que podrían hacernos ganar o perder posición frente a competidores que se abastecen de esa nación.

Como oportunidades se puede mencionar la capacidad ociosa de la planta que tiene una disponibilidad cercana al 39% de la capacidad y que permite captar nuevos mercados en la medida se vayan desarrollando.

Endeudamiento dentro de un rango razonable y consistente con los flujos de caja generados y patrimonio que nos permitiría acceder a créditos en caso de requerir nuevas inversiones para sustentar un crecimiento en la demanda.

6. POLITICAS DE INVERSION Y FINANCIAMIENTO

En lo que se refiere a políticas de inversión y financiamiento, Soprocal S.A. actúa enfrentando en cada caso la inversión proyectada, buscando obtener las mejores líneas de crédito o alternativas de financiamiento necesarias, ya sean bancarias, de proveedores o del público inversionista. La Sociedad no se ha impuesto límites estatutarios respecto a inversiones y a las formas de financiarlas.

7. INFORMACIÓN SOBRE FILIALES

Inversiones Soprocal Ltda., de la que Soprocal posee un 99.0% tiene un capital de M\$ 50.000, integrado por M\$ 49.500 por Soprocal S.A. y M\$ 500 por Inversiones La Tirana Ltda.

Sociedad Contractual Minera Las Abuelitas de la que Soprocal posee un 68.95% tiene un patrimonio neto de M\$ 2.052.554 corresponde a SOPROCAL SA. M\$ 1.415.236, el saldo es propiedad del Fondo de Inversión Privado Mining el cual es administrado por BTG Pactual Chile S.A. Administradora General de Fondos.



8. RESULTADO DEL EJERCICIO 2019

El resultado final del ejercicio de la Matriz alcanzó a una pérdida de M\$ 901.198. El Directorio propone sea imputada a la reserva de utilidades acumuladas.

9. DIVIDENDOS

En sesión de directorio de fecha 26 de octubre de 2016, se acordó distribuir un dividendo provisorio N°112 con cargo al ejercicio 2016 de \$ 15,00 por acción.

El pago se materializó con fecha 29 de noviembre de 2016.

En sesión de directorio de fecha 29 de marzo de 2017, se acordó distribuir un dividendo provisorio N°113 con cargo al ejercicio 2016 de \$ 17,00 por acción.

El pago se materializó con fecha 16 de mayo de 2017.

En sesión de directorio de fecha 29 de marzo de 2017, se acordó distribuir un dividendo provisorio N°114 con cargo al ejercicio 2016 de \$ 17,00 por acción.

El pago se materializó con fecha 15 de mayo de 2018.

El detalle de los dividendos repartidos en los años anteriores se muestra a continuación:

N°	FECHA REPARTO	POR ACCIÓN \$	TOTAL HISTÓRICO M\$	TOTAL ACTUALIZADO M\$
108	25.05.12	10,03	98.795	123.922
109	28.05.13	7,50	73.875	91.761
110	08.05.14	17,88	176.118	208.311
111	22.05.15	26,09	256.986	291.885
112	29.11.16	15,00	147.750	159.106
113	16.05.17	17,00	167.450	178.197
114	15.05.18	8,34	82.149	85.800
Totales			1.003.123	1.138.982

El Directorio propondrá a la Junta Ordinaria de Accionistas, imputar la pérdida del ejercicio 2019 a las utilidades acumuladas. También se propondrá a la Junta Ordinaria mantener la política del Directorio de repartir el equivalente al 30% de la utilidad de cada ejercicio comercial dentro de los 30 días siguientes a la celebración de la Junta Ordinaria de Accionistas cuando corresponda.

10. TRANSACCIONES DE ACCIONES

Durante el ejercicio 2019 se produjeron las siguientes transacciones de acciones con personas o empresas relacionadas:

ACCIONISTA	RUT	COMPRA	VENTA
Larraín Vial S.A. Corredores de Bolsa	80.537.000-9	32.111	
Catalina Guzmán Covarrubias	6.377.760-9		32.111
Juan Monteverde Biggio	4.469.224-4	10.000	
Jaime Larraín y Cia. C. de Bolsa Ltda.	84.360.700-4		10.000

Leonardo Saavedra Saavedra	7.300.730-5	3.000	
Larraín Vial S.A. Corredores de Bolsa	80.537.000-9		3.000
Larraín Vial S.A. Corredores de Bolsa	80.537.000-9	10.000	
Luis Desmartis Cuevas	6.377.760-9		10.000
Larraín Vial S.A. Corredores de Bolsa	80.537.000-9	10.800	
Monica Desmartis de Laire	16.605.765-5		10.800
Larraín Vial S.A. Corredores de Bolsa	80.537.000-9	28.000	
Phillipe Desmartis de Laire	17.406.870-4		28.000

Durante el ejercicio 2019 se produjeron las siguientes transacciones de acciones con personas o empresas relacionadas:

ACCIONISTA	RUT	COMPRA	VENTA
Bice Inversiones Corredores de Bolsa S.A.	79.532.990-0	14.106	
María Angélica Rozas Covarrubias	5.711.383-9		14.106
Larraín Corredores de Bolsa	80.537.000-9	14.106	
Jorge Rozas Covarrubias	4.773.853-9		14.106
Martín Rozas Covarrubias	5.891.252-2	63.895	
Inversiones Miramar Ltda.	78.336.350-K		63.895

11. HECHOS RELEVANTES 2019

- Se acordó el pago del dividendo 114 con cargo a las utilidades del ejercicio comercial 2017. El monto acordado fue de \$ 8,34 por acción y fue cancelado el 15 de mayo de 2018
- En relación con Minera Río Colorado SA con fecha 6 de febrero de 2019 se recibe la ICSARA N°2 con nuevas consultas y aclaraciones sobre el proyecto.

En caso de que se emita una Resolución de Calificación Ambiental favorable y dado que la mina trabaja por temporadas, la fecha de inicio sería en el mes de octubre de 2019. Es importante destacar que la respuesta a la ICSARA N°2 es bastante compleja en atención a que las materias que requieren de una aclaración y/o justificación. Adicionalmente en caso de contar con el permiso para reiniciar la operación en octubre próximo la gradiente de producción hasta entrar en régimen a un nivel de 360.000 ton/año, será de dos temporadas, es decir, octubre 2021.

- En agosto 2019, Minera Río Colorado S.A. recibió la Resolución de Calificación Ambiental que autoriza la operación de la faena La Perla. Esta resolución trae asociada una serie de exigencias, especialmente relacionadas con la compensación de emisiones, las que encarecen significativamente la operación.

Hechos posteriores al cierre del ejercicio.

- El Directorio de SOPROCAL, en su sesión del 8 de enero del 2020 tomó conocimiento de la notificación efectuada a la gerencia de la Empresa por la gerencia de Minera Río Colorado S.A. (MRC), en el sentido que el Directorio de MRC, en su sesión de Directorio de fecha 27 de diciembre de 2019, acordó cesar de modo definitivo las operaciones de MRC en el yacimiento La Perla y proceder con el cierre de la faena minera desarrollada al interior de este.
- En reunión del 8 de enero del 2020, el directorio toma nota de la renuncia del director del Sr Antonio Zegers C. quien por razones personales indica que no continua en el cargo. Se nombra en su reemplazo al Sr. Carlos Budge C. quien posee una gran experiencia en el área comercial. El nombramiento del Sr Budge será ratificado en la próxima reunión de accionistas.

- El Directorio de SOPROCAL SA en sus sesiones del 10 y 19 de marzo de 2020 acordó paralizar temporalmente el proceso de calcinación a partir del segundo semestre de 2020.

12. AUDITORES

La firma ARTL CHILE AUDITORES SPA suscribe el balance del ejercicio 2019.

Se someterá a la Junta Ordinaria la proposición del Directorio para designar los auditores externos del ejercicio 2020.

13. ANALISIS RAZONADO AL 31 DE DICIEMBRE DE 2019

Los presentes estados financieros consolidados de Soprocál, Calerías e Industrias S.A. al 31 de diciembre de 2019 han sido preparados de acuerdo con Normas Internacionales de Información Financiera (IFRS), y representan la adopción integral, explícita y sin reservas de las referidas normas internacionales.

Análisis de la Situación Financiera

a) Balance General Consolidado

Los principales rubros de activos y pasivos al cierre de cada período, son los siguientes:

	31-12-19	31-12-18
	M\$	M\$
ACTIVOS		
Activos corrientes	6.471.281	6.783.464
Activos no corrientes	4.000.977	4.750.857
Total activos	10.472.258	11.534.321
PASIVOS Y PATRIMONIO		
Pasivos corrientes	1.275.175	1.274.541
Pasivos no corrientes	1.089.258	1.167.750
Patrimonio	8.107.825	9.092.030
Total pasivo y patrimonio	10.472.258	11.534.321

Variaciones

Activos

Activos corrientes

Al 31 de diciembre de 2019 los Activos corrientes disminuyeron en M\$ 312.183 monto que equivale a un 5 % de variación con respecto al 31 de diciembre de 2018.

El rubro Deudores comerciales y otras cuentas a cobrar corrientes tuvieron una disminución de un 25% con respecto al ejercicio terminado al 31 de diciembre de 2018.

El rubro Inventarios tuvo un aumento de un 8% equivalente a M\$ 167.002, con respecto al ejercicio terminado al 31 de diciembre de 2018.

Los activos por impuestos corrientes tuvieron una disminución de un 76% con respecto al 2018, por recuperabilidad de sus impuestos por recuperar.

Los demás rubros no tuvieron variaciones significativas durante los períodos comparados.

Activos no corrientes

Las variaciones del rubro activos no corrientes tuvieron una disminución de un 16% correspondiente principalmente en propiedades, plantas y equipos equivalente a M\$ 483.393, el rubro Inversiones contabilizadas utilizando el método de participación tuvo una disminución de M\$ 266.487 correspondiente al reconocimiento del resultado del período en la relacionada Minera Río Colorado S.A.

Pasivos

Pasivos Corrientes

Los Pasivos corrientes presentan un aumento al 31 de diciembre de 2019 de M\$ 634 con relación al período anterior, 31 de diciembre de 2018 equivalentes a un 0,1%.

El rubro Cuentas por pagar comerciales y otras cuentas por pagar corrientes, tuvieron una disminución de M\$ 68.444 equivalente a un 6,6% y se origina principalmente un aumento de los rubros proveedores y provisiones.

Los demás rubros no tuvieron variaciones significativas.

Pasivos no corrientes

Al 31 de diciembre de 2019, los Pasivos no corrientes presentan una disminución de M\$ 78.492 equivalente a 6,72% originado principalmente por la disminución del impuesto diferido y las provisiones de beneficios a los empleados.

Principales indicadores financieros y operacionales relativos al balance:

INDICE DE LIQUIDEZ	31-12-19	31-12-18
	M\$	M\$
Liquidez corriente (veces)	5,07	5,32
Razón ácida (veces)	3,04	3,23

Indice de endeudamiento	31-12-19	31-12-18
Razón de endeudamiento (veces)	0,29	0,27
Deuda corto plazo en relación a deuda total %	54,00	52,00
Deuda largo plazo en relación a deuda total %	46,00	48,00

Indices de actividad	31-12-19	31-12-18
Rotación de inventarios - veces	4,20	5,42
Permanencia de inventarios - días	85,87	66,00

b) Análisis de Estados de Resultados

	31-12-19	31-12-18
Ingresos de actividades ordinarias	10.151.159	13.197.578
Costo de ventas	(9.588.579)	(11.486.235)
Resultado de explotación	562.580	1.711.343
Gastos de administración, distribución y otros gastos por función	(1.209.789)	(2.099.933)
Gastos financieros	(40.636)	(26.986)
Ingresos financieros	44.252	66.240
Otros ingresos (egresos)	(446.776)	(254.391)
Resultado fuera de explotación e impuestos	(1.090.369)	(603.727)
Impuesto a la renta	180.028	(21.921)
Resultado del ejercicio	(910.341)	(625.648)

	31-12-19	31-12-18
--	----------	----------

Cales y Carbonatos	Tons.	134.890	169.129
--------------------	-------	---------	---------

	31-12-19	31-12-18
Rentabilidad del patrimonio	(12,20)	(7,50)
Rentabilidad del activo	(0,10)	(5,24)
Rendimiento de activos operacionales	(0,10)	(9,88)
Utilidad (pérdida) por acción	(92,42)	(63,51)
RAIIDA M\$	(272.004)	161.919

Análisis de las variaciones más importantes

Los ingresos por ventas tuvieron una disminución de un 23,1% con respecto al mismo ejercicio del año anterior. Por su parte, el costo de ventas disminuyó en 16,5% con respecto al ejercicio al 31 de diciembre de 2018. Debido a las variaciones anteriores el margen de explotación tuvo una disminución neta de 7,4% con respecto al ejercicio al 31 de diciembre de 2018.

Los gastos de administración, tuvieron una disminución de un 46,3% con respecto al período anterior.

La participación en asociadas tuvo una disminución de M\$ 266.487 al 31 de diciembre 2019, en comparación al ejercicio del 31 de diciembre 2018 (pérdida de M\$ 273.912).

Los M\$ 910.341 corresponden al resultado consolidado de SOPROCAL y sus filiales. Los M\$ 901.341 se rebajan de utilidades acumuladas de SOPROCAL.

La pérdida final del periodo asciende a M\$ 910.341, valor que se compara con la pérdida de M\$ 625.648 al 31 de diciembre de 2018.

c) Análisis del Flujo de Efectivo

	31-12-19	31-12-18
Flujo procedente de actividades de operación	424.888	174.189
Flujo procedente de actividades de inversión	(160.701)	(422.732)
Flujo procedente de actividades de financiación	0	(82.149)
Flujo neto de los ejercicios	264.187	(330.692)

El Flujo operacional tuvo un aumento neto de M\$ 250.699 con respecto al ejercicio al 31 de diciembre de 2018.

El Flujo procedente de actividades de inversión tuvo una variación de M\$ 262.031 con respecto al ejercicio al 31 de diciembre de 2018.

Mercado y competencia

Los despachos de cales cayeron un 38,9 % respecto a igual fecha del año anterior debido al bajo consumo de cales vivas molidas en el área control de emisiones en nuestro cliente GENER producto de una prueba industrial con producto argentino, a paralizaciones por fallas y salidas de despachos de sus unidades de generación y a un bajo retiro de cal viva granulada en MVC debido a que el cliente prefirió operar con cal importada.

A la fecha continuamos operando con calizas de terceros y la planta se encuentra funcionando sin novedad.

Las ventas agrícolas han aumentado un 8,3 % respecto a igual fecha del año anterior debido a una mejor gestión comercial, operativa y logística.

Hemos continuado desarrollado distintas mezclas para uso agrícola que han permitido tomar nuevos mercados, al incorporar nuevas aplicaciones en frutales y otros tipos de suelos.

En el área agrícola continuamos operando nuestro laboratorio de suelos mediante el cual apoyamos a nuestra fuerza de ventas para entregar una adecuada asesoría al cliente, asegurando el óptimo uso de nuestros productos para que el agricultor obtenga el máximo beneficio.

Aun no se ha resuelto la licitación por el abastecimiento de cal viva de CODELCO en donde hicimos una propuesta por el abastecimiento de cal viva granulada a la división teniente, concentrador de Colón y a la planta de Caletones por cal viva molida. El proceso se suspendió luego de la contingencia desatada a partir del 18 de octubre pasado. Esperamos que estas se resuelvan durante el curso de este año.

Adicionalmente a lo anterior, firmamos un contrato como proveedor de respaldo por el abastecimiento de caliza molida para la central Bocamina 2 ENEL ubicada en la ciudad de Coronel, VIII región.

Las importaciones de cales vivas alcanzaron las 399.094 toneladas lo que significa una disminución del 5.6% con respecto al año anterior. Esta disminución podría obedecer a una caída en la actividad minera producto del escenario adverso planteado por la guerra comercial y a la incertidumbre generada por el conflicto social desatado a partir del mes de octubre pasado.

14. TEMAS DE INTERES

En diciembre de 2019, la administración de Minera Río Colorado S.A. (MRC) informó oficialmente a Soprocal Calerías e Industrias SA, que MRC no continuaría con la explotación del yacimiento La Perla debido a los altos costos de implementación de las medidas de mitigación planteadas en la RCA respectiva. (1)

Por lo antes expuesto, la empresa no dispondría de materia prima a un costo razonable para la producción de cales y carbonatos, a partir del 2° trimestre del 2020. Ante dicha situación, el Directorio de Soprocal decidió paralizar temporalmente la calcinación a partir del segundo semestre de 2020 y encomendó desde ya a la administración, la búsqueda y evaluación de alternativas que pudieran permitir a la Empresa continuar produciendo y/o comercializando cales y carbonatos.

(1): El Directorio de Soprocal tomó conocimiento de esto en su sesión del 8 de enero de 2020.



SOPROCAL, CALERÍAS E INDUSTRIAS S.A. Y SUBSIDIARIAS

ESTADOS FINANCIEROS CONSOLIDADOS

Al 31 de diciembre de 2019

CONTENIDO

Estados consolidados de situación financiera clasificados
Estados consolidados de resultados por función
Estados consolidados de resultados integrales
Estados consolidados de cambios en el patrimonio neto
Estados consolidados de flujos de efectivo
Notas a los estados financieros consolidados
Informe del auditor independiente

M\$ - Miles de pesos
UF - Unidades de fomento

NIIF: Normas Internacionales de Información Financiera
NIC: Normas Internacionales de Contabilidad
IFRS: Internacional Financial Reporting Standards

SOPROCAL, CALERIAS E INDUSTRIAS S.A. Y SUBSIDIARIAS
ESTADO CONSOLIDADO DE SITUACIÓN FINANCIERA CLASIFICADO
Al 31 de diciembre de 2019

ACTIVOS	NOTA	AL 31 DE DICIEMBRE DE 2019 M\$	AL 31 DE DICIEMBRE DE 2018 M\$
Activos corrientes			
Efectivo y equivalentes al efectivo	7	2.293.408	2.029.221
Otros activos no financieros, corrientes	11	198.496	99.709
Activos por Impuestos, corrientes	17	111.398	456.600
Deudores comerciales y otras cuentas a cobrar, corrientes	8	1.528.692	2.025.649
Cuentas por cobrar a entidades relacionadas, corrientes	9	55.748	55.748
Inventarios	10	2.283.539	2.116.537
Total activos corrientes		6.471.281	6.783.464
Activos no corrientes			
Inversiones contabilizadas utilizando el método de la participación	14	402.034	668.521
Propiedades, plantas y equipos	13	3.598.943	4.082.336
Total activos no corrientes		4.000.977	4.750.857
Total activos		10.472.258	11.534.321

SOPROCAL, CALERIAS E INDUSTRIAS S.A. Y SUBSIDIARIAS
ESTADO CONSOLIDADO DE SITUACIÓN FINANCIERA CLASIFICADO
Al 31 de diciembre de 2019

PATRIMONIO Y PASIVOS	NOTA	AL 31 DE DICIEMBRE DE 2019 M\$	AL 31 DE DICIEMBRE DE 2018 M\$
Pasivos corrientes			
Otros pasivos financieros, corrientes	15	25.279	25.260
Cuentas por pagar comerciales y otras cuentas por pagar	16	968.719	1.037.163
Cuentas por pagar a entidades relacionadas, corrientes	9	175.002	102.411
Provisiones por beneficios a los empleados, corrientes	18	106.175	109.707
Total pasivos corrientes		1.275.175	1.274.541
Pasivos no corrientes			
Pasivos por impuestos diferidos	12	347.955	527.983
Provisiones por beneficios a los empleados, no corrientes	18	741.303	639.767
Total pasivos no corrientes		1.089.258	1.167.750
Total pasivos		2.364.433	2.442.291
PATRIMONIO			
Capital pagado	19	4.055.335	4.055.335
Ganancias acumuladas	20	3.696.730	4.597.928
Otras reservas	21	(395.822)	(321.958)
Patrimonio atribuible a los propietarios de la controladora		7.356.243	8.331.305
Participaciones no controladoras		751.582	760.725
Total patrimonio		8.107.825	9.092.030
Total pasivos y patrimonio		10.472.258	11.534.321

Las Notas adjuntas N°s 1 a 29 forman parte de estos estados financieros consolidados.

SOPROCAL, CALERIAS E INDUSTRIAS S.A. Y SUBSIDIARIAS
ESTADO CONSOLIDADO DE RESULTADOS POR FUNCION
Por los ejercicios terminados al 31 de diciembre de:

		2019	2018
		M\$	M\$
Ingresos de actividades ordinarias	22	10.151.159	13.197.578
Costo de ventas		(9.588.579)	(11.486.235)
Ganancia bruta		562.580	1.711.343
Gasto de administración	23	(1.075.022)	(2.003.393)
Costos de distribución		(134.767)	(96.540)
Otros ingresos, por función		174.155	101.328
Otros gastos, por función	24	(344.011)	(45.291)
Ingresos financieros		44.252	66.240
Costos financieros	25	(40.636)	(26.986)
Participación en las ganancias (pérdidas) de asociadas que se contabilicen utilizando el método de participación	14	(266.487)	(273.912)
Diferencias de cambio	26	(10.433)	(36.516)
(Pérdida) ganancia antes de impuestos		(1.090.369)	(603.727)
Gasto por impuesto a las ganancias	12	180.028	(21.921)
(Pérdida) ganancia		(910.341)	(625.648)
(Pérdida) ganancia atribuible a:			
(Pérdida) ganancia, atribuible a los Propietarios de la controladora		(901.198)	(617.924)
(Pérdida) ganancia, atribuible a participaciones no controladoras		(9.143)	(7.724)
(PERDIDA) GANANCIA		(910.341)	(625.648)
Ganancia por acción básica			
(Pérdida) ganancia por acción básica en pesos	20	(92,42)	(63,51)
(Pérdida) ganancia por acción básica		(92,42)	(63,51)
(Pérdida) ganancia por acción diluidas			
(Pérdida) ganancia diluida por acción en pesos		(92,42)	(63,51)

SOPROCAL, CALERIAS E INDUSTRIAS S.A. Y SUBSIDIARIAS
ESTADO CONSOLIDADO DE RESULTADOS INTEGRALES
Ejercicios terminados al 31 de diciembre de:

	2019	2018
	M\$	M\$
(Pérdida) ganancia del ejercicio	(910.341)	(625.648)
Otros ingresos y gastos con cargo o abono en el Patrimonio Neto		
Diferencias de cambio de conversión de Subsidiarias en el exterior	0	0
Pérdidas actuariales por planes de beneficios definidos	(73.864)	(120.551)
Otros movimientos de patrimonio	0	0
Aporte minoritario		
Total otros ingresos y gastos integrales del ejercicio	(73.864)	(120.551)
Total ingresos y gastos integrales	(984.205)	(746.199)
Ingresos y gastos integrales atribuibles a:		
Resultado integral atribuible a los propietarios de la controladora	(975.062)	(738.475)
Resultado integral atribuible a participaciones no controladoras	(9.143)	(7.724)
Total resultado integral	(984.205)	(746.199)

Las Notas adjuntas N°s 1 a 29 forman parte de estos estados financieros consolidados.

SOPROCAL, CALERIAS E INDUSTRIAS S.A. Y SUBSIDIARIAS
ESTADO CONSOLIDADO DE CAMBIOS EN EL PATRIMONIO NETO
Por el ejercicio comprendido entre el 1 de enero y el 31 de diciembre de 2019

	Capital emitido	Otras reservas			Ganancias acumuladas	Patrimonio atribuible a los propietarios de la controladora	Participaciones no controladoras	Total Patrimonio
		Reservas por diferencias de cambio por conversión	Otras reservas	Ganancias/(pérdidas) por planes de beneficios definidos (1)				
	M\$	M\$	M\$	M\$	M\$	M\$	M\$	M\$
Estado de cambios en el patrimonio 01/01/2019								
Patrimonio al inicio del período	4.055.335	0	95.468	(417.426)	4.597.928	8.331.305	760.725	9.092.030
Cambios en el patrimonio								
Resultado integral								
Ganancia	0	0	0	0	(901.198)	(901.198)	(9.143)	(910.341)
Otro resultado integral	0	0	0	(73.864)	0	(73.864)	0	(73.864)
Total Resultado integral	0	0	0	(73.864)	(901.198)	(975.062)	(9.143)	(984.205)
Dividendos provisorios	0	0	0	0	0	0	0	0
Otros incrementos (disminuciones) en Patrimonio	0	0	0	0	0	0	0	0
Total cambios en el patrimonio	0	0	0	(73.864)	(901.198)	(975.062)	(9.143)	(984.205)
Patrimonio al final del período 31/12/2019	4.055.335	0	95.468	(491.290)	3.696.730	7.356.243	751.582	8.107.825

(1) Ver nota 18 b).

Las Notas adjuntas N°s 1 a 29 forman parte de estos estados financieros consolidados.

SOPROCAL, CALERIAS E INDUSTRIAS S.A. Y SUBSIDIARIAS
ESTADO CONSOLIDADO DE CAMBIOS EN EL PATRIMONIO NETO
Por el ejercicio comprendido entre el 1 de enero y el 31 de diciembre de 2018

	Capital emitido	Otras reservas			Ganancias acumuladas	Patrimonio atribuible a los propietarios de la controladora	Participaciones no controladoras	Total Patrimonio
		Reservas por diferencias de cambio por conversión	Otras reservas	Ganancias/(pérdidas) por planes de beneficios definidos (1)				
	M\$	M\$	M\$	M\$	M\$	M\$	M\$	M\$
Estado de cambios en el patrimonio 01/01/2018								
Patrimonio al inicio del período	4.055.335	0	95.468	(296.875)	5.215.852	9.069.780	768.449	9.838.229
Cambios en el patrimonio								
Resultado integral								
Ganancia	0	0	0	0	(617.924)	(617.924)	(7.724)	(625.648)
Otro resultado integral	0	0	0	(120.551)	0	(120.551)	0	(120.551)
Total Resultado integral	0	0	0	(120.551)	(617.924)	(738.475)	(7.724)	(746.199)
Dividendos provisorios	0	0	0	0	0	0	0	0
Otros incrementos (disminuciones) en Patrimonio	0	0	0	0	0	0	0	0
Total cambios en el patrimonio	0	0	0	(120.551)	(617.924)	(738.475)	(7.724)	(746.199)
Patrimonio al final del período 31/12/2018	4.055.335	0	95.468	(417.426)	4.597.928	8.331.305	760.725	9.092.030

(1) Ver nota 18 b).

Las Notas adjuntas N°s 1 a 29 forman parte de estos estados financieros consolidados.

SOPROCAL, CALERIAS E INDUSTRIAS S.A. Y SUBSIDIARIAS
ESTADO CONSOLIDADO DE FLUJOS DE EFECTIVO
Por los ejercicios terminados al 31 de diciembre de:

	2019	2018
	M\$	M\$
ESTADO DE FLUJO DE EFECTIVO DIRECTO		
Flujo de efectivo procedente de (utilizados en) actividades de operación		
Clases de cobros por actividades de operación		
Cobros procedentes de las ventas de bienes y prestación de servicios	14.030.429	15.766.579
Otros cobros por actividades de operación	0	0
Clases de pagos		
Pagos a proveedores por el suministro de bienes y servicios	(12.298.315)	(13.840.047)
Pagos a cuenta de los empleados	(1.324.953)	(1.479.075)
Otros pagos por actividades de operación	(406.269)	(373.097)
Intereses pagados	(4.067)	(6.261)
Intereses recibidos	24.077	45.451
Otras entradas y salidas de efectivo	465.043	225.168
Impuestos a las ganancias reembolsados	(61.057)	(164.529)
Flujos de efectivo netos procedentes de actividades de operación	424.888	174.189
Flujos de efectivos utilizados en actividades de inversión		
Préstamos a entidades relacionadas	(111)	(47)
Intereses, diferencias de cambio y reajustes recibidos	0	0
Compras de propiedad, planta y equipo	(160.590)	(422.685)
Flujos de efectivo netos utilizados en actividades de inversión	(160.701)	(422.732)
Flujos de efectivos utilizados en actividades de financiación		
Aporte de capital recibido	0	0
Pagos de préstamos	0	0
Dividendos pagados	0	(82.149)
Flujos de efectivo netos procedentes de (utilizados en) actividades de financiación	0	(82.149)
Incremento (disminución) neto de efectivo y equivalentes al efectivo	264.187	(330.692)
Efectivo y equivalentes al efectivo al principio del ejercicio	2.029.221	2.359.913
Efectivo y equivalentes al efectivo al final del ejercicio	2.293.408	2.029.221

Las Notas adjuntas N°s 1 a 29 forman parte de estos estados financieros consolidados.

SOPROCAL, CALERIAS E INDUSTRIAS S.A. Y SUBSIDIARIAS
NOTAS A LOS ESTADOS FINANCIEROS CONSOLIDADOS
Al 31 de diciembre de 2019

NOTA 1 – INFORMACION GENERAL

La Sociedad tiene por objeto reconocer, constituir y adquirir yacimientos mineros, explotar y beneficiar minerales, a la vez que producir carbonato de calcio, cales y otros derivados de minerales, y fabricar productos en cuya elaboración intervenga la materia prima o productos indicados anteriormente y dando asesorías o servicios a otras sociedades que tengan los mismos objetivos.

La presente Sociedad Anónima es continuadora de Rozas y Cía. (SOPROCAL) Ltda., que por sí o por sus antecesores iniciaron la producción de cal en 1940. El Controlador de la Sociedad es Inversiones La Tirana Ltda. con un 58,32% de las acciones.

Su actividad principal consiste en la fabricación y comercialización de carbonato de calcio y cales para abastecer a distintos sectores para la construcción, minería, agricultura y medioambiente. La fabricación se lleva a cabo en la planta ubicada en Melipilla, Avda. José Massoud N° 230, puesta en marcha en 1964, y ampliada en diversas oportunidades.

De acuerdo con las disposiciones legales vigentes relativas al mercado de valores y sociedades anónimas, la Sociedad Matriz se encuentra inscrita en el Registro de Valores bajo el N° 0092 y se encuentra sujeta a la fiscalización de la Comisión para el Mercado Financiero.

El domicilio social y las oficinas principales de la Sociedad se encuentran ubicada en Avda. Massoud 230 Melipilla. Su número de identificación tributaria (RUT) es 92.108.000-K.

Al 31 de diciembre de 2019 y 2018, la compañía cuenta con una dotación de 76 y 80 trabajadores, distribuidos según el siguiente cuadro

DOTACIÓN	N° DE TRABAJADORES AL 31.12.2019	N° DE TRABAJADORES AL 31.12.2018
Profesionales y Técnicos	19	21
Área Administrativa	18	18
Producción y Mantenimiento	39	41

Los presentes estados financieros consolidados fueron aprobados en sesión de Directorio de fecha 30 de marzo de 2020.

NOTA 2 – RESUMEN DE LAS PRINCIPALES POLITICAS CONTABLES

A continuación, se describen las principales políticas contables adoptadas por Soprocal, Calerías e Industrias S.A. en la preparación de estos estados financieros consolidados.

2.1 Bases de preparación

Los presentes estados financieros consolidados al 31 de diciembre de 2019 de Soprocal, Calerías e Industrias S.A. han sido preparados de acuerdo con las Normas Internaciona-

les de Información Financiera (NIIF) emitidas por el Internacional Accounting Standards Board (IASB), las que han sido aplicadas de manera uniforme en los ejercicios que se presentan.

La preparación de los estados financieros consolidados conforme a las NIIF requiere el uso de ciertas estimaciones contables críticas. También exige a la Administración que ejerza su criterio profesional en el proceso de aplicación de las políticas contables de la Sociedad. En Nota 3 se revelan las materias que implican un mayor grado de juicio o complejidad o las materias donde las hipótesis y estimaciones son significativas para los Estados Financieros Consolidados

2.2 Bases de consolidación

a) Filiales

Filiales son todas las entidades (incluidas las entidades de cometido especial) en las cuales esta expuestas, o tiene los derechos, a los rendimientos variables procedentes de su implicación en la Filial y tiene la capacidad de afectar a los rendimientos a través de su poder sobre la Filial. A la hora de evaluar si la Sociedad controla otra entidad se considera la existencia y el efecto de los derechos potenciales de voto que sean actualmente ejercidos o convertidos. Las filiales se consolidan a partir de la fecha en que se transfiere el control a la Sociedad, y se excluyen de la consolidación en la fecha en que cesa el mismo.

Para contabilizar la adquisición de filiales por la Sociedad se utiliza el método de adquisición. El costo de adquisición es el valor razonable de los activos entregados, de los instrumentos de patrimonio emitidos y de los pasivos incurridos o asumidos en la fecha de intercambio, más los desembolsos directamente atribuibles a la combinación de negocios son gastos contraprestaciones contingentes.

Los estados financieros consolidados al 31 de diciembre de 2019 incluyen los activos, pasivos, resultados y flujos de efectivo de la Sociedad Matriz y su Filial, Inversiones Soprocal Ltda.; de esta forma las transacciones y saldos entre matriz y filial han sido eliminados y se ha reconocido la participación de los no controladores, como se detalla en Nota 19.

Adicionalmente, a contar del 16 de septiembre de 2015, la Sociedad entregó el proyecto desarrollo de mina indicado como dación de pago por el aporte de capital suscrito en la filial Sociedad Contractual Minera Las Abuelitas. Los estados financieros consolidados al 31 de diciembre de 2019 incluyen los activos, pasivos, resultados y flujos de efectivo de la Sociedad Matriz y su Filial, Soc. Contractual Minera Las Abuelitas; de esta forma las transacciones y saldos entre matriz y subsidiaria han sido eliminados y se ha reconocido la participación de los inversionistas no controladores, como se detalla en Nota 19.

Los estados financieros consolidados incluyen las siguientes Filiales directas e indirectas significativas:

Sociedades incluidas en la consolidación

RUT	Sociedad	País origen	Moneda Funcional	Porcentaje de participación					
				31-12-19			31-12-18		
				Directo	Indirecto	Total	Directo	Indirecto	Total
79.544.540-4	Inversiones Soprocal Ltda.	Chile	\$	99,00	0,00	99,00	99,00	0,00	99,00
82.614.200-6	Soc. Minera Las Abuelitas Ltda.	Chile	\$	0,00	99,90	99,90	0,00	99,90	99,90
78.457.540-3	Soc. Minera Elisa Ltda.	Chile	\$	0,00	99,00	99,00	0,00	99,00	99,00
76.432.319-K	Soc.Contractual M. Las Abuelitas	Chile	\$	68,95	0,00	68,95	68,95	0,00	68,95

Al 31 de diciembre de 2019 y 2018, los estados financieros consolidados incorporan la siguiente información de las Filiales:

Sociedad	Activos corrientes		Activos no corrientes		Pasivos corrientes		Pasivos no corrientes		Ganancia neta atribuible al controlador	
	diciembre de 2019	diciembre de 2018	diciembre de 2019	diciembre de 2018	diciembre de 2019	diciembre de 2018	diciembre de 2019	diciembre de 2018	diciembre de 2019	diciembre de 2018
	M\$	M\$	M\$	M\$	M\$	M\$	M\$	M\$	M\$	M\$
Inversiones Soprocál Ltda.	34.387	33.146	12.423	12.093	1.466.557	1.466.446	41.197	25.847	-13.891	-8.402
Soc. Minera Las Abuelitas Ltda.	12.522	14.982	1	1	49.951	37.047	3.809	3.809	-15.365	-10.243
Soc. Minera Elisa Ltda.	12.549	12.215	0	0	0	0	0	0	333	337
Soc. Contractual M. Las Abuelitas	671.583	665.426	1.901.114	1.901.187	45.291	14.846	21.270	16.633	-28.998	-24.606

b) Transacciones y participaciones no controladoras

Las participaciones no controladoras se presentan en el rubro Patrimonio del Estado Consolidado de Situación Financiera Clasificado. Las ganancias o pérdidas atribuibles a las participaciones no controladoras se presentan en el estado consolidado de Resultados Integrales por Función después del resultado del ejercicio atribuible a propietarios de la controladora.

c) Transacciones entre filiales

En la consolidación se eliminan las transacciones intercompañías, los saldos y las ganancias no realizadas por transacciones entre las entidades de la Sociedad. Las pérdidas no realizadas también se eliminan, a menos que la transacción proporcione evidencia de una pérdida por deterioro del activo transferido. Cuando es necesario para asegurar su uniformidad con las políticas adoptadas por la Sociedad, se modifican las políticas contables de las Filiales.

2.3 Información financiera por segmentos operativos

Su actividad principal consiste en la fabricación y comercialización de carbonato de calcio y cales. La Sociedad ha definido un sólo segmento de negocio la "Venta de Cales y Carbonatos" (Nota 5), el cual abastece a diferentes mercados en cuanto a productos, estrategias comerciales y de distribución.

2.4 Transacciones en moneda extranjera

a) Moneda de presentación y moneda funcional

La Sociedad utiliza el peso chileno (\$) o CLP) como su moneda funcional y moneda de presentación de sus estados financieros consolidados. La moneda funcional se ha determinado considerando el ambiente económico en que la Sociedad desarrolla sus operaciones y la moneda en que se generan los principales flujos de efectivo.

b) Transacciones y saldos

Las transacciones en monedas extranjeras son registradas al tipo de cambio de la respectiva moneda o unidad de reajuste a la fecha en que la transacción cumple con los requisitos para su reconocimiento inicial. Al cierre de cada Estado Consolidado de Situación Financiera Clasificado, los activos y pasivos monetarios denominados en monedas extranjeras se convierten a pesos chilenos al tipo de cambio vigente de la respectiva moneda o unidad de reajuste. Las diferencias de cambio originadas, tanto en la liquidación de operaciones en moneda extranjera, como en la valorización de los activos y pasivos monetarios en moneda extranjera, se incluyen en el resultado del ejercicio en la cuenta Diferencia de cambio.

Los tipos de cambio de las principales monedas extranjeras y unidades de reajuste utilizadas en la preparación de los Estados Financieros Consolidados al 31 de diciembre de 2019 y 2018, son los siguientes:

PESOS CHILENOS POR UNIDAD		31 DE DICIEMBRE DE 2019	31 DE DICIEMBRE DE 2018
<u>Moneda extranjera</u>			
Dólar estadounidense	\$CL/US\$	748,74	694,77
<u>Unidad de reajuste</u>			
Unidad de fomento	\$CL/UF	28.310,86	27.565,79

2.5 Efectivo y equivalentes al efectivo

El efectivo y equivalentes al efectivo incluye el efectivo en caja, los depósitos a plazo en bancos y otras inversiones a corto plazo de gran liquidez con un vencimiento original de tres meses o menos.

2.6 Propiedades, Planta y Equipos

Las Propiedades, Planta y Equipos se reconocen a su costo de adquisición, neto de su depreciación acumulada y de pérdidas por deterioro que hayan experimentado, excepto en el caso de los terrenos, que se presentan netos de las pérdidas por deterioro.

Las Propiedades, Planta y Equipos están constituidos principalmente por terrenos, edificios y construcciones, maquinarias, vehículos y otros activos fijos. Estas propiedades, planta y equipos corresponden a la Planta de Melipilla y las oficinas en Santiago. Todas las propiedades, planta y equipos están expuestas a su costo histórico menos depreciación. El costo histórico incluye gastos que son directamente atribuibles a la adquisición del bien. Producto de la primera adopción de las NIIF, la Sociedad efectuó una retasación técnica de los terrenos en que se sitúa en la Planta de Melipilla y además, las oficinas de la Gerencia en Santiago, por única vez, con un tasador externo independiente.

Los costos posteriores por mantenimientos mayores de la planta y sus maquinarias se activan y amortizan hasta el período que comience una nueva mantención mayor. Esta mantención se considera como un activo separado sólo cuando es probable que los beneficios económicos futuros asociados con los elementos del activo fijo vayan a fluir a la Sociedad y el costo del elemento pueda determinarse de forma fiable. El valor del componente sustituido se da de baja contablemente. El resto de reparaciones y mantenimientos se cargan en el resultado del ejercicio en el que se incurre.

Los terrenos no se deprecian. La depreciación en otros activos se calcula usando el método lineal para asignar sus costos o montos revalorizados a sus valores residuales sobre sus vidas útiles técnicas estimadas:

CLASE DE ACTIVO FIJO	VIDA ÚTIL	
	MÍNIMA (AÑOS)	MÁXIMA (AÑOS)
Edificios	25	50
Planta y equipos	20	30
Equipamiento de tecnologías de la información	3	5
Instalaciones fijas y accesorios	5	10
Vehículos de motor	7	12
Otras propiedades, planta y equipos	5	10

El valor residual y la vida útil de los elementos de propiedades, planta y equipo se revisan anualmente y su depreciación comienza cuando los activos están en condiciones de uso.

2.7 Desarrollo de mina

Al 31 de diciembre de 2019, se presentan estos costos bajo el rubro de Propiedades, Planta y Equipos. Estos corresponden a costos incurridos durante el proceso de exploración, evaluación y ejecución de un proyecto hasta su puesta en marcha se capitalizan y amortizan en relación con la producción futura de mineral. Estos costos incluyen estudios topográficos, geológicos, geoquímicos y geofísicos; perforaciones exploratorias; excavaciones de zanjas y trincheras; toma de muestras; y actividades relacionadas con la evaluación de la factibilidad técnica y la viabilidad comercial de la extracción de un recurso mineral.

2.8 Deterioro de valor de los activos no financieros

Los activos que tienen una vida útil indefinida, por ejemplo, los terrenos, no están sujetos a amortización y se someten anualmente a pruebas de pérdidas por deterioro del valor. Los activos sujetos a amortización se someten a pruebas de pérdidas por deterioro siempre que algún suceso o cambio en las circunstancias indiquen que el valor libros puede no ser recuperable. Se reconoce una pérdida por deterioro por el exceso del valor en libros del activo sobre su valor recuperable. El monto recuperable es el valor razonable de un activo menos los costos para la venta o el valor de uso, el mayor de los dos. A efectos de evaluar las pérdidas por deterioro del valor, los activos se agrupan al nivel más bajo para el que hay flujos de efectivo identificables por separado (unidades generadoras de efectivo). Los activos no financieros, distintos del Goodwill, que hubieran sufrido una pérdida por deterioro se someten a revisiones a cada fecha de balance por si se hubieran producido reversiones de la pérdida.

2.9 Instrumentos financieros

a) Activos financieros

Soprocál, Calerías e Industrias S.A. a la fecha reconoce sus activos financieros dentro del alcance de NIIF 9 son requeridos a ser posteriormente medidos a costo amortizado o valor razonable basado en el modelo de negocios de la entidad para administrar los activos financieros y las características de los flujos de efectivo contractuales de los activos financieros.

Específicamente:

-Los activos financieros que son mantenidos dentro de un modelo de negocio cuyo objetivo es cobrar los flujos de efectivo contractuales, y que tienen flujos de efectivo contractuales que son solamente pagos del capital e intereses sobre el capital pendiente son posteriormente medidos a costo amortizado;

Los activos financieros que son mantenidos dentro de un modelo de negocios cuyo objetivo es logrado mediante el cobro de los flujos de efectivo contractuales y la venta de esos activos financieros, y que tienen flujos de efectivo contractuales que son solamente pagos de capital e intereses sobre el capital pendiente, son posteriormente medidos a valor razonable con cambios en otros resultados integrales (VRCCORI);

Todos los otros activos financieros (instrumentos de deuda e instrumentos de patrimonio) son medidos a su valor razonable con cambios en resultados (VRCCR).

No obstante, lo anterior, la Sociedad puede hacer la siguiente elección/designación irrevocable al momento del reconocimiento inicial de un activo financiero:

La Sociedad podría elegir irrevocablemente presentar en otro resultado integral los cambios posteriores en el valor razonable de un instrumento de patrimonio, que no es mantenido para negociación ni es una contraprestación contingente reconocida por una adquirente en una combinación de negocios a la que se le aplica NIIF 3; y

La Sociedad podría irrevocablemente designar un activo financiero que cumple los criterios de costo amortizado o VRCCORI para medirlo a VRCCR si haciéndolo elimina o reduce significativamente una asimetría contable.

En el período actual, la Sociedad no ha designado ningún activo financiero que cumple los criterios de costo amortizado o VRCCORI para medirlo a VRCCR.

Cuando un activo financiero medido a VRCCORI es dado de baja, las ganancias o pérdidas acumuladas previamente reconocidos en otro resultado integral son reclasificadas de patrimonio a resultados como un ajuste de reclasificación. En contraste, para un instrumento de patrimonio designado para ser medido a VRCCORI, la ganancia o pérdida acumulada previamente reconocida en otro resultado integral no es posteriormente reclasificada a resultados, en su lugar, serán transferidas a resultados retenidos.

Los activos financieros que son posteriormente medidos a costo amortizado o a VRCCORI están sujetos a deterioro.

b) Deterioro de activos financieros

En relación con el deterioro de los activos financieros, la NIIF 9 exige un modelo de pérdidas crediticias esperadas, en contraposición con el modelo de pérdidas crediticias incurridas bajo NIC 39. El modelo de pérdidas crediticias esperadas exige que la Sociedad contabilice las pérdidas crediticias esperadas y los cambios en esas pérdidas crediticias esperadas en cada fecha de reporte para reflejar los cambios en el riesgo crediticio desde el reconocimiento inicial de los activos financieros. En otras palabras, no es necesario que ocurra un evento crediticio para que se reconozcan las pérdidas crediticias.

Específicamente, NIIF 9 requiere que la Sociedad reconozca una corrección de valor por pérdidas crediticias esperadas (“PCE”) sobre (i) activos financieros que se miden a costo amortizado o a VRCCORI, (ii) cuentas por cobrar por arrendamientos, (iii) activos de contratos, y (iv) compromiso de préstamos y contratos de garantía financiera para los cuales aplican los requerimientos de deterioro de NIIF 9.

En particular, NIIF 9 requiere que la Sociedad mida la corrección de valor para un instrumento financiero a un importe igual a las pérdidas crediticias esperadas (PCE) durante el tiempo de vida del activo cuando el riesgo crediticio sobre ese instrumento financiero ha aumentado significativamente desde el reconocimiento inicial, o si el instrumento financiero es un activo financiero con deterioro de valor crediticio comprado u originado. Si, por otro lado, el riesgo crediticio sobre un instrumento financiero no ha aumentado significativamente desde el reconocimiento inicial (excepto para un activo financiero con deterioro de valor crediticio comprado u originado), la Sociedad mide la corrección de valor por pérdidas para ese instrumento financiero a un importe igual a las pérdidas crediticias esperadas en los próximos doce meses. La NIIF 9 también establece un enfoque simplificado para medir la corrección de valor por pérdidas a un importe igual a la PCE durante el tiempo de vida del activo para cuentas comerciales por cobrar, activos de contratos y cuentas por cobrar por arrendamiento bajo ciertas circunstancias.

c) Pasivos financieros

La Sociedad clasificará todos los pasivos financieros como medidos posteriormente al costo amortizado, con la excepción de los criterios establecidos en la NIIF 9.

La Sociedad puede, en el momento del reconocimiento inicial designar de forma irrevocable un pasivo financiero como medido a valor razonable con cambios en resultados cuando lo permita la NIIF 9, o cuando hacerlo así, dé lugar a información más relevante al usuario de los estados financieros de acuerdo a los criterios establecidos en la referida norma.

2.10 Inventarios

Los inventarios se valorizan al menor valor entre su costo de adquisición o producción y su valor neto realizable. El costo de producción de los productos terminados y de los productos en proceso incluye las materias primas, la mano de obra directa, los gastos indirectos de fabricación basados en una capacidad operativa normal y otros costos incurridos para dejar los productos en las ubicaciones y condiciones necesarias para su venta, netos de descuentos atribuibles a los inventarios.

El valor neto realizable es el precio de venta estimado en el curso normal de los negocios, menos los gastos de comercialización y distribución. Cuando las condiciones del mercado generan que el costo de producción supere a su valor neto realizable, se registra una estimación de deterioro por el diferencial del valor. En dicha estimación de deterioro se consideran también montos relativos a obsolescencia derivados de baja rotación, obsolescencia técnica y productos retirados del mercado.

El costeo de los productos en proceso y terminados, se realiza mediante el método de costeo por absorción. La Sociedad no ha realizado provisión de obsolescencia sobre sus inventarios ya que estima que la mayor parte de los inventarios tienen una alta rotación.

2.11 Impuesto a las ganancias e impuestos diferidos

a) Obligación por Impuesto a la renta

El impuesto a la renta está conformado por las obligaciones legales por impuesto a la renta y los impuestos diferidos reconocidos de acuerdo con la NIC N° 12 – Impuesto a la Renta. El impuesto a la renta es reconocido en el estado consolidado de resultados por función, excepto cuando éste se relaciona con partidas registradas directamente en el patrimonio, en cuyo caso el efecto de impuesto se reconoce también en patrimonio.

Las obligaciones por impuesto a la renta son reconocidas en los estados financieros en base a la mejor estimación de las rentas líquidas imponibles a la fecha de cierre de los estados financieros, aplicando la tasa de impuesto a la renta vigente a dicha fecha en Chile.

b) Impuestos diferidos

Los impuestos diferidos son los impuestos que la Sociedad espera pagar o recuperar en el futuro por las diferencias temporarias entre el valor libro de los activos y pasivos para propósitos de reporte financiero y la correspondiente base tributaria de estos activos y pasivos utilizada en la determinación de las utilidades afectas a impuesto. Los activos y pasivos por impuestos diferidos son generalmente reconocidos por todas las diferencias temporarias y son calculados a las tasas que estarán vigentes a la fecha en que los pasivos sean pagados y los activos sean realizados.

Los activos por impuestos diferidos, incluidos aquellos originados por pérdidas tributarias, son reconocidos en la medida que es probable que en el futuro existan utilidades tributables contra las cuales se puedan imputar las diferencias temporarias deducibles y las pérdidas tributarias no utilizadas.

Los activos y pasivos por impuesto diferido son compensados si existe un derecho legalmente exigible de compensar activos tributarios contra pasivos tributarios y el impuesto diferido esté relacionado con la misma entidad tributaria.

2.12 Capital emitido

Al 31 de diciembre de 2019, el capital emitido se encuentra totalmente pagado. Las acciones ordinarias y sus incrementos se clasifican como patrimonio neto.

2.13 Provisiones

Las provisiones se reconocen cuando: (i) la Sociedad tiene una obligación presente, ya sea legal o implícita, como resultado de eventos pasados; (ii) es probable vaya a ser necesaria una salida de recursos para liquidar la obligación y (iii) el monto se ha estimado de forma fiable. Los montos reconocidos como provisión son la mejor estimación de la Administración a la fecha de cierre de los Estados Financieros Consolidados y de los desembolsos necesarios para liquidar la obligación.

2.14 Reconocimiento de ingresos

Los ingresos son reconocidos en la medida en que representen la transferencia de bienes o servicios comprometidos con los clientes a cambio de un importe que refleje la contraprestación a la cual la Sociedad espera tener derecho a cambio de dichos bienes o servicios.

Los ingresos son medidos al valor justo de los beneficios económicos recibidos o por recibir y se presentan netos del impuesto al valor agregado, impuestos específicos, devoluciones y descuentos.

Los ingresos por ventas se reconocen después de que la Sociedad ha transferido al comprador los riesgos y beneficios inherentes a la propiedad de esos bienes y no mantiene el derecho a disponer de ellos, ni a mantener un control eficaz; por lo general, esto significa que las ventas se registran al momento del traspaso

de riesgos y beneficios a los clientes en conformidad con los términos convenidos en cada operación. Los ingresos por intereses se reconocen usando el método de tasa de interés efectivo. Cuando una cuenta por cobrar sufre pérdida por deterioro del valor, la Sociedad reduce el valor en libros a su valor recuperable, descontando los flujos futuros de efectivo estimados a la tasa de interés efectivo original del instrumento y continúa llevando el descuento como un menor ingreso por intereses.

2.15 Costo de venta de productos

Los costos de venta incluyen el costo de producción de los productos vendidos y otros costos incurridos para dejar las existencias en las ubicaciones y condiciones necesarias para su venta. Estos costos incluyen, entre sus principales, los costos de materias primas, costos de la mano de obra del personal de producción, la depreciación de los activos relacionados a producción, y los costos operativos y de mantenimiento de plantas y equipos.

2.16 Gastos de administración

Los gastos de administración comprenden las remuneraciones y compensaciones del personal de las unidades de apoyo, las depreciaciones de oficinas, equipos, instalaciones y muebles utilizados en estas funciones, y otros gastos generales y de administración.

2.17 Distribución de dividendo mínimo

La distribución de dividendos a los Accionistas de Soprocal, Calerías e Industrias S.A., se reconoce como un pasivo al cierre de cada ejercicio en el Estado Consolidado de Situación Financiera, en que son declarados y aprobados por los accionistas de la Sociedad o cuando se configura una obligación correspondiente en función de las disposiciones legales vigentes o las políticas de distribución establecidas por la Junta de Accionistas, estableciendo como mínimo un 30% de la ganancia del período.

Al cierre de cada periodo el pasivo registrado en los Estados Financieros Consolidados, por este concepto corresponde al 30% de los resultados del ejercicio de acuerdo con la política de dividendos adoptada por la Sociedad.

2.18 Medio ambiente

Soprocal, Calerías e Industrias S.A. para dar cumplimiento a la normativa medio ambiental respecto de la emisión de contaminantes, dispone de filtros electrostáticos en los dos hornos rotatorios. También cuenta con serie de filtros de mangas que captan el polvo fugitivo generados en el proceso de producción.

Los desembolsos por medio ambiente son cargados a los resultados de cada ejercicio, de existir.

La Sociedad y sus subsidiarias no han efectuado desembolsos en cuanto al mejoramiento e inversión relacionados con el medio ambiente en el presente ejercicio.

2.19 Nuevos pronunciamientos contables

a) Las siguientes nuevas Normas e Interpretaciones han sido adoptadas en estos estados financieros.

Nuevas NIIF	Fecha de aplicación obligatoria
NIIF 16, Arrendamientos.	Períodos anuales que comienzan en o después del 1 de enero de 2019.
Nuevas Interpretaciones	
CINIIF 23: Incertidumbre sobre Tratamientos Tributarios	Períodos anuales que comienzan en o después del 1 de enero de 2019.
Enmiendas a NIIF	
NIC 28: Participantes de Largo Plazo en Asociadas y Negocios Conjuntos.	Períodos anuales que comienzan en o después del 1 de enero de 2019.
NIIF 9, Clausulas de prepago con Compensación.	Períodos anuales que comienzan en o después del 1 de enero de 2019.
Modificaciones de Planes, Reducciones y Liquidaciones (Modificaciones a NIC19, Beneficios a Empleados)	Períodos anuales que comienzan en o después del 1 de enero de 2019.
Ciclo de mejoras anuales a las Normas NIIF 2015-2017 Modificaciones a NIFF 3, NIIF 11, NIC 12 Y NIC 23.	Períodos anuales que comienzan en o después del 1 de enero de 2019.

b) Las siguientes nuevas Normas, enmiendas e Interpretaciones han sido emitidas pero su fecha de aplicación aún no está vigente:

Nuevas NIIF	Fecha de aplicación obligatoria
NIIF 17, Contratos de Seguros	Períodos anuales que comienzan en o después del 1 de enero de 2021. Se permite adopción anticipada para entidades que aplican NIIF 9 y NIIF 15 en o antes de esa fecha.
NIIF 10, Estados Financieros Consolidados, y NIC 28, Inversiones en Asociadas y Negocios Conjuntos: Transferencia o contribución de activos entre un inversionista y su asociada o negocio conjunto.	Fecha efectiva diferida indefinidamente
Enmiendas a las referencias en el Marco Conceptual para la Información Financiera.	Períodos anuales que comienzan en o después del 1 de enero de 2020.
Enmiendas a la definición de negocio (Modificaciones a la NIIF 3)	Períodos anuales que comienzan en o después del 1 de enero de 2020.
Enmiendas a la definición de Material (Modificaciones a la NIC 1 y NIC 8)	Períodos anuales que comienzan en o después del 1 de enero de 2020.
NIIF 9 – 7 y NIC 39 Reforma de la tasa de intereses de referencia	Períodos anuales que comienzan en o después del 1 de enero de 2020.

Aplicación NIIF 16 sobre “Arrendamientos”

NIIF 16 introduce modificaciones con respecto a la contabilización de arrendamientos incluyendo cambios significativos en la contabilización eliminando la contabilidad dual donde se deberá reconocer todos los arrendamientos en el estado de situación financiera, refiriéndose a arrendamientos financieros y operativos.

En resumen, esto significa, que se deberá reconocer un activo por el derecho de uso de los bienes sujetos a contratos de arrendamiento operacional y un pasivo, equivalente al valor presente de los pagos asociados al contrato.

En relación con los efectos en el resultado de la sociedad, los pagos de arriendo mensuales son sustituidos por la depreciación del activo junto con el reconocimiento de un gasto financiero. En el caso de modificaciones al contrato de arrendamiento tales como valor del arrendamiento, plazo, índice de reajustabilidad, tasa de interés asociada, etc., el arrendatario reconocerá el monto de la nueva medición del pasivo por arrendamiento como un ajuste al activo por el derecho de uso.

NOTA 3 – ESTIMACIONES, JUICIOS Y CRITERIOS DE LA ADMINISTRACIÓN

En ciertos casos es necesario aplicar principios de valoración contable que dependen de premisas y estimaciones. Estas últimas comprenden valoraciones que incluyen un juicio profesional, así como estimaciones que se basan en hechos que, por su naturaleza, son inciertos y pueden estar sujetos a variación. Los métodos de valoración sujetos a estimaciones y premisas pueden cambiar en el transcurso del tiempo e influir considerablemente en la presentación de la situación patrimonial, financiera y de ingresos. Asimismo, pueden incluir suposiciones que hubieran podido adoptarse de forma distinta por la dirección de la Sociedad en el mismo período de información contable, basándose en razones igualmente justificadas.

Las principales estimaciones y aplicaciones del criterio profesional se encuentran relacionadas con los siguientes conceptos:

i) Vida útil de las propiedades, plantas y equipos

El tratamiento contable de la inversión en propiedad, planta y equipos considera la realización de estimaciones para determinar el período de vida útil utilizada para el cálculo de su depreciación.

Esta estimación se basa en los ciclos de vida de los activos y en función de su uso.

ii) Hipótesis empleadas en el cálculo actuarial de las obligaciones con los empleados.

NOTA 4 – GESTION DEL RIESGO FINANCIERO

4.1 Factores de riesgo financiero

La Sociedad se encuentra expuesta a diversos riesgos financieros: riesgo de mercado (riesgo de tipo de cambio, riesgo de precio y tasa de interés, principalmente), riesgo de crédito y riesgo de liquidez. La empresa no utiliza derivados para cubrir su riesgo.

El valor nominal de las cuentas por cobrar, cuentas por pagar y préstamos es una buena aproximación al valor justo de ellos.

a) Riesgo de mercado

i) Riesgo de tipo de cambio

La Sociedad tiene su contabilidad en pesos chilenos, pero con algunos activos y pasivos en unidades de fomento, por lo que no se ve expuesta a grandes efectos por la variación en los tipos de cambio.

Los ingresos ordinarios y los costos de la compañía están expresados en pesos chilenos, por lo que los riesgos del tipo de cambio son mínimos.

.ii) Riesgo de tasa de interés de los flujos de efectivo y del valor razonable

Las deudas de corto y mediano plazo están expresadas en pesos chilenos y en unidades de fomento, a tasas de interés fijas y por lo tanto, la Sociedad no está expuesta a cambios significativos en sus costos financieros.

iii) Riesgo de precio

La variación que tengan los precios que enfrenta la Sociedad representa el riesgo más relevante del negocio en que está inserta. Actualmente, existe una fuerte competencia a nivel de precios, originada por la importación de cal desde Argentina. La Sociedad está gestionando los contratos con sus principales clientes.

b) Riesgo de crédito

Los flujos principales de la Sociedad son sus ingresos por ventas de cales y carbonatos, principalmente a empresas del sector minero, agrícola y en menor medida, a la construcción.

La Sociedad realiza un análisis individual de su cartera de clientes, a fin de detectar cualquier evidencia de deterioro en sus cuentas por cobrar.

c) Riesgo de liquidez

La Sociedad con su generación de efectivo, posee la suficiente liquidez para el pago de sus compromisos financieros y con sus proveedores, principalmente para los pagos de compra de materias primas y los fletes. Adicionalmente, la Sociedad mantiene líneas de crédito vigentes con diferentes bancos por M\$ 400.000, a objeto de ser utilizadas, en caso de ser necesario.

La tabla que se muestra a continuación presenta un análisis de los pasivos financieros de la Sociedad agrupados por vencimientos de acuerdo con los plazos pendientes a la fecha del balance hasta la fecha de vencimiento estipulada en los contratos respectivos

	HASTA 1 MES	DE 1 A 3 MESES	DE 3 A 12 MESES	TOTAL
	M\$	M\$	M\$	M\$
Al 31 de diciembre de 2019				
Cuentas por pagar comerciales, corrientes	922.528	46.191	-	968.719
Otros pasivos financieros, corrientes	-	25.279	-	25.279
Total	922.528	71.470	0	993.998
Al 31 de diciembre de 2018				
Cuentas por pagar comerciales, corrientes	988.521	48.642	-	1.037.163
Otros pasivos financieros, corrientes	-	25.260	-	25.260
Total	988.521	73.902	0	1.062.423

4.2 Gestión del riesgo del capital

Los objetivos de la Sociedad en relación con la gestión del capital, son el salvaguardar la capacidad de la misma para continuar como empresa en marcha, procurando un rendimiento adecuado para los accionistas así como beneficios para otros tenedores de acciones, y mantener una estructura óptima de capital reduciendo el costo del mismo.

La Sociedad ha disminuido sus compromisos financieros, debido a que ha mantenido el cumplimiento estricto de sus obligaciones.

4.3 Estimación del valor razonable

La estimación de los valores razonables, está referida principalmente a las cuentas por cobrar a clientes, dado que el plazo promedio de cobro no supera los 90 días y no existen diferencias significativas entre el valor nominal y su valor razonable.

NOTA 5 – INFORMACIÓN FINANCIERA POR SEGMENTOS

Soprocal, Calerías e Industrias S.A. define un sólo segmento de negocios que corresponden a las “Ventas de Cales y Carbonatos”.

Las ventas están formadas principalmente por:

- Ventas de cales, que incluye mercado minero, industrial, ambiental y construcción, alcanzan a un 73,2 % de las ventas al 31 de diciembre de 2019 (82,3% al 31 de diciembre de 2018).
- Ventas de carbonatos, corresponden a aquellos clientes del sector agrícola y que alcanzan al % de 26,8% las ventas al 31 de diciembre de 2019 (17,7% al 31 de diciembre de 2018).

Al 31 de diciembre de 2019, entre los principales clientes, por cada segmento del mercado, destacamos a AES Gener S.A., Minera Valle Central S.A., Sodimac S.A. y Copeval S.A.

NOTA 6 – INSTRUMENTOS FINANCIEROS POR CATEGORIA

La composición de los activos y pasivos financieros de acuerdo a su categoría al cierre de cada período es la siguiente:

ACTIVOS CORRIENTES	CUENTAS POR COBRAR		CUENTAS POR COBRAR	
	Al 31 de diciembre de 2019	Al 31 de diciembre de 2019	Al 31 de diciembre de 2018	Al 31 de diciembre de 2018
	Valor Razonable	Valor Costo	Valor Razonable	Valor Costo
	M\$	M\$	M\$	M\$
Efectivo y equivalentes al efectivo	2.293.408	0	2.029.221	0
Deudores comerciales y otras cuentas por cobrar	0	1.528.692	0	2.025.649
Cuentas por cobrar a entidades relacionadas	0	55.748	0	55.748
Total activos financieros	2.293.408	1.584.440	2.029.221	2.081.397

PASIVOS CORRIENTES	PASIVOS AL COSTO AMORTIZADO		PASIVOS AL COSTO AMORTIZADO	
	Al 31 de diciembre de 2019	Al 31 de diciembre de 2019	Al 31 de diciembre de 2018	Al 31 de diciembre de 2018
	Valor Razonable	Valor Costo	Valor Razonable	Valor Costo
	M\$	M\$	M\$	M\$
Pasivos financieros, corrientes	25.279	0	25.260	0
Cuentas por pagar comerciales y otras cuentas por pagar	0	968.719	0	1.037.163
Cuentas por pagar a entidades relacionadas, corrientes	0	175.002	0	102.411
Total pasivos financieros	25.279	1.143.721	25.260	1.139.574

NOTA 7 – EFECTIVO Y EQUIVALENTES AL EFECTIVO

	MONEDA	AL	AL
		31 DE DICIEMBRE	31 DE DICIEMBRE
		DE 2019	DE 2018
		M\$	M\$
Saldos en bancos	Pesos	517.782	292.453
Depósitos a plazo	Pesos	12.713	11.488
Cuotas de fondos mutuos (*)	Pesos	1.762.913	1.725.280
Total		2.293.408	2.029.221

Al 31 de diciembre de 2019, se registran las siguientes inversiones en Fondos Mutuos:

INSTITUCIÓN	TIPO DE FONDO	N° DE CUOTA	VALOR CUOTA \$	AL
				31 DE DICIEMBRE DE 2019 M\$
BTG Pactual	Money Market (Serie A)	1.145,68	1.826,86	2.093
BTG Pactual	Money Market (Serie I)	307.404,00	1.986,62	610.695
Banco de Chile	Horizonte A	949.033,80	1.211,89	1.150.125
Total				1.762.913

Al 31 de diciembre de 2018, se registran la siguiente inversión en Fondos Mutuos:

INSTITUCIÓN	TIPO DE FONDO	N° DE CUOTA	VALOR CUOTA \$	AL
				31 DE DICIEMBRE DE 2018 M\$
BTG Pactual	Money Market (Serie A)	1.145,68	1.769,96	2.029
BTG Pactual	Money Market (Serie I)	315.263,80	1.882,82	593.585
Banco de Chile	Horizonte A	12.059,49	38.840,43	468.395
Banco de Chile	Liquidez A	324,94	2.735,91	889
Banco de Chile	Estrategico A	207.777,20	3.178,32	660.382
Total				1.725.280

Para los efectos de la preparación del estado de flujos de efectivo, se considera como efectivo equivalente, el saldo de efectivo en caja y bancos y aquellas inversiones financieras de libre disposición, cuyo vencimiento estimado o liquidación, no supere los 90 días.

Los depósitos a plazo, clasificados como efectivo y equivalentes al efectivo, vencen en un plazo inferior a tres meses desde su fecha de adquisición y devengan el interés de mercado para este tipo de inversiones.

Los fondos mutuos corresponden a fondos de renta fija en pesos, los cuales se encuentran registrados al valor de la cuota respectiva a la fecha de cierre de los presentes estados financieros consolidados.

El valor razonable de estas inversiones corresponde al producto entre el número de cuotas invertidas y el último valor cuota informado públicamente al mercado, para cada uno de los fondos mutuos invertidos, el que a su vez corresponde también al valor de liquidación (rescate) de esta inversión. Los cambios en el valor razonable de otros activos financieros a valor razonable con cambios en resultados se contabilizan en "Ingresos Financieros" en el estado de resultados integrales consolidado.

NOTA 8 – DEUDORES COMERCIALES Y OTRAS CUENTAS POR COBRAR

La composición del rubro al 31 de diciembre de 2019 y 2018 es la siguiente:

	AL 31 DE DICIEMBRE DE 2019 M\$	AL 31 DE DICIEMBRE DE 2018 M\$
Deudores comerciales	1.517.820	2.026.860
Otras cuentas por cobrar	51.570	47.830
Menos: Provisión por deterioro de cuentas a cobrar	(40.698)	(49.041)
Total	1.528.692	2.025.649

Información adicional Oficio Circular N° 715

a) Al cierre del 31 de diciembre de 2019 y 2018, la Sociedad no mantiene saldos que se relacionen a una cartera securitizada.

b) Estratificación de la cartera no securitizada: Los plazos de vencimiento de los deudores comerciales y otras cuentas por cobrar son las siguientes:

	VALORES AL	
	31 DE DICIEMBRE 2019 M\$	31 DE DICIEMBRE 2018 M\$
Con vencimiento a menos de 90 días	1.350.932	1.785.894
Con vencimiento a más de 90 días	218.458	288.796
Deudores comerciales y otras cuentas por cobrar bruto	1.569.390	2.074.690
Deterioro	(40.698)	(49.041)
Saldo Neto	1.528.692	2.025.649

La calidad crediticia de los deudores comerciales que no están en mora y que tampoco han sufrido pérdidas por deterioro se evalúa a través de índices internos de la Sociedad, de acuerdo a los siguientes criterios:

Criterios de clasificación de Deudores Comerciales y otras cuentas por cobrar

GRUPOS	% DEUDA VENCIDA	% DEUDA MOROSA
Grupo A	< 20%	< 1%
Grupo B	entre 20 y 60%	entre 1 y 15%
Grupo C	> 60%	entre 15 y 75%

Clasificación de Deudores Comerciales y otras cuentas por cobrar

	31.12.19	31-12-18
Grupo A	1.350.932	1.785.894
Grupo B	218.458	288.796
Grupo C	0	-
Totales	1.569.390	2.074.690

La Sociedad evalúa periódicamente la situación de sus deudores comerciales con el propósito de verificar la existencia de deterioro, cuyo análisis se efectúa caso a caso, dado el número de clientes.

La Sociedad cuenta con una póliza de seguro de crédito, con la cual se cubren las ventas a crédito, especialmente de cal agrícola y productos similares, efectuadas por el asegurado a todos sus clientes del sector agrícola del mercado nacional, actuales y futuros, y cuyo precio debe ser pagado en el plazo real o efectivo que no exceda de 180 días, contados desde la fecha de facturación de las mercaderías, con o sin garantías (fianzas, prendas, hipotecas, etc.) o documentos de respaldo (cheque, letra, pagaré, etc.), y previa aceptación de cada cliente comprador por parte de la compañía, fijando las condiciones de venta bajo las cuales se cubre el crédito. La póliza cubre los riesgos comerciales desde el momento de la recepción conforme de las mercaderías por parte del comprador.

El valor razonable de deudas comerciales y otras cuentas por cobrar no difieren significativamente de su valor en libros.

La totalidad de los deudores comerciales y otras cuentas por cobrar, están denominadas en pesos chilenos.

Calidad crediticia de los activos financieros:

De acuerdo a la calidad crediticia de los clientes de la Sociedad, sus pagos son oportunos y en plazos que fluctúan entre 30 y 90 días, por lo que no se visualizan atrasos o riesgos crediticios en ellas. Además, son clientes con un largo historial en la Sociedad, y se caracterizan por el cumplimiento oportuno de sus pagos.

NOTA 9 – SALDOS Y TRANSACCIONES CON PARTES RELACIONADAS

a) Cuentas por cobrar a entidades relacionadas, corrientes

Las transacciones entre las entidades relacionadas corresponden a operaciones normales del negocio. Los saldos de cuentas por cobrar con sociedades relacionadas no consolidadas corresponden a operaciones del giro y servicios varios con vencimiento y sin reajustabilidad.

Su detalle es el siguiente:

RUT	SOCIEDAD	DESCRIPCIÓN	PLAZO (días)	NATURALEZA	MONEDA	AL	AL
						31 DE DICIEMBRE DE 2019	31 DE DICIEMBRE DE 2018
						M\$	M\$
91.755.000-K	Cementos Bío Bío S.A.	Compra de materias primas	30	Coligada	\$	3.338	3.338
96.809.080-1	Minera Río Colorado S.A.	Compra de materias primas	30	Coligada	\$	0	0
	FIP Mining	Cuenta corriente mercantil	30	Coligada	\$	52.410	52.410
	Total				\$	55.748	55.748

b) Cuentas por pagar a entidades relacionadas, corrientes

Las transacciones entre las entidades relacionadas corresponden a operaciones normales del negocio. Los saldos de cuentas por pagar con sociedades relacionadas no consolidadas corresponden a operaciones del giro y servicios varios con vencimiento y sin reajustabilidad.

Su detalle es el siguiente:

RUT	SOCIEDAD	DESCRIPCIÓN	PLAZO (días)	NATURALEZA	MONEDA	AL	AL
						31 DE DICIEMBRE DE 2019	31 DE DICIEMBRE DE 2018
						M\$	M\$
96.809.080-1	Minera Río Colorado S.A.	Compra de materias primas	30	Coligada	\$	38.432	28.766
Extranjera	Compañía Minera Portillo S.A.	Cuenta corriente mercantil	30	Indirecta	\$	136.570	73.645
	Total					175.002	102.411

c) Transacciones con partes relacionadas

Las transacciones entre las entidades relacionadas corresponden a operaciones normales del negocio, realizado de acuerdo con normas legales, en condiciones de equidad y a precios de mercado, son las siguientes:

RUT	SOCIEDAD	DESCRIPCIÓN	NATURALEZA	POR LOS EJERCICIOS TERMINADOS AL 31 DE DICIEMBRE DE			
				MONTO DE TRANSACCIÓN		EFECTO EN RESULTADOS	
				2019 M\$	2018 M\$	2019 M\$	2018 M\$
98.809.080-1	Minera Rio Colorado S.A	Compra materias primas	Coligada	421.135	201.639	0	0
98.809.080-1	Minera Rio Colorado S.A	Asesorías técnicas	Coligada	6.900	2.344	0	0
98.809.080-1	Minera Rio Colorado S.A	Otros movimientos	Coligada	586	0	0	0
82.614.200-6	Soc. Minera Las Abuelitas Ltda.	Otros movimientos	Coligada	2.340	0	0	0
Extranjera	Compañía Minera Portillo S.A.	Compra materias primas	Indirecta	791.737	1.024.699	0	0

2) Directorio y Gerencia de la Sociedad

2.1) La Sociedad es administrada por un Directorio compuesto por 5 miembros, los cuales permanecen por un rango de 3 años en sus funciones pudiendo ser reelegidos.

2.2) Dietas y Participación del Directorio:

El detalle de las dietas y participación del Directorio por el ejercicio al 31 de diciembre de 2019 y 2018, respectivamente, es el siguiente:

RUT	NOMBRE	CARGO	AL	AL
			31 DE DICIEMBRE DE 2019 M\$	31 DE DICIEMBRE DE 2018 M\$
3.060.767-8	Antonio Eguiguren Ortúzar	Presidente	1.705	1.332
1.303.670-5	Alfonso Rozas Ossa	Presidente Honorario	0	360
6.060.874-1	Patricia Rozas Rodríguez	Director	1.584	1.452
5.891.252-2	Martín Rozas Covarrubias	Director	0	722
13.271.909-8	Antonio Zegers	Director	1.355	1.093
10.477.893-3	Cristian Marurana	Director	1.235	1.089
9.509.385-k	Jean P.Hemmerdinger	Director	1.705	489
Total			7.584	6.537

2.3) Retribución de Gerencia:

Las remuneraciones recibidas por el personal clave de la Alta Gerencia son las siguientes:

NOMBRE	CARGO
Ricardo Thiers Thiers	Gerente General
Ernesto García Hernández	Contralor

La remuneración bruta total percibidas por los ejecutivos principales antes detallados, asciende a M\$ 145.612 al 31 de diciembre de 2019 (M\$ 135.244 al 31 de diciembre de 2018).

Durante el ejercicio 2019, se pagaron servicios por Administración al Director Sr. Jean P. Hemmerdinger por M\$ 6.182.

NOTA 10 – INVENTARIOS

El detalle del rubro es el siguiente:

	AL 31 DE DICIEMBRE DE 2019 M\$	AL 31 DE DICIEMBRE DE 2018 M\$
Materias primas	1.860.235	1.726.743
Materias primas en tránsito	16.211	63.288
Productos terminados	407.093	326.506
Total	2.283.539	2.116.537

El costo de existencias reconocido como gasto asciende a la suma de M\$ 9.588.579 al 31 de diciembre de 2019 (M\$ 11.486.235 al 31 de diciembre de 2018).

NOTA 11 – OTROS ACTIVOS NO FINANCIEROS, CORRIENTE

Al cierre de cada período, la composición de este rubro es la siguiente:

	AL 31 DE DICIEMBRE DE 2019 M\$	AL 31 DE DICIEMBRE DE 2018 M\$
Seguros pagados por anticipado	26.071	29.644
Cuenta corriente empleados	58.669	61.902
Otros	113.756	8.163
Total	198.496	99.709

NOTA 12 – ACTIVOS Y PASIVOS POR IMPUESTOS DIFERIDOS

Los activos y pasivos por impuestos diferidos al 31 de diciembre de 2019 y 2018 son los siguientes:

a) El detalle de los activos no corrientes por impuestos diferidos es el siguiente:

	AL 31 DE DICIEMBRE DE 2019 M\$	AL 31 DE DICIEMBRE DE 2018 M\$
Provisión de Obsolescencia	93.121	66.716
Provisión de vacaciones e incobrables	36.633	39.457
Perdida Tributaria	178.318	23.892
Total	308.072	130.065

b) El detalle de los pasivos no corrientes por impuestos diferidos es el siguiente:

	AL 31 DE DICIEMBRE DE 2019 M\$	AL 31 DE DICIEMBRE DE 2018 M\$
Propiedades, plantas y equipos	622.494	621.119
Utilidad no realizada en Fondos Mutuos (SCM Abuelitas)	21.270	16.368
Provisión indemnización años de servicio	12.263	20.561
Total	656.027	658.048

c) Compensación de partidas

Los impuestos diferidos activos y pasivos se compensan cuando existe derechos legales ejecutable de compensar los activos tributarios corrientes contra los pasivos tributarios corrientes y cuando los impuestos a la renta diferidos activos y pasivos están relacionados con el impuesto a la renta que grava la misma autoridad tributaria a la misma entidad gravada o a diferentes entidades gravadas por las que existe la intención de liquidar los saldos sobre bases netas.

Los montos compensados son los siguientes:

Al 31 de diciembre de 2019	Activos/Pasivos brutos M\$	Valores compensados M\$	Activos/Pasivos brutos M\$
Activos por impuestos diferidos	308.072	(308.072)	0
Pasivos por impuestos diferidos	(656.027)	308.072	(347.955)
Total	(347.955)	0	(347.955)

Al 31 de diciembre de 2018	Activos/Pasivos brutos M\$	Valores compensados M\$	Activos/Pasivos brutos M\$
Activos por impuestos diferidos	130.065	(130.065)	0
Pasivos por impuestos diferidos	(658.048)	130.065	(527.983)
Total	(527.983)	0	(527.983)

d) Movimiento de los impuestos diferidos

Al 31 de diciembre de 2019	Impuesto diferidos al 31.12.2018 M\$	Efecto en Resultados M\$	Cargo a patrimonio por impuestos diferidos por cambio de tasa M\$	Impuesto diferidos al 31.12.2019 M\$
Movimiento Impuestos diferidos	(527.983)	180.028	0	(347.955)
Total	(527.983)	180.028	0	(347.955)

Al 31 de diciembre de 2018	Impuesto diferidos al 31.12.2017 M\$	Efecto en Resultados M\$	Cargo a patrimonio por impuestos diferidos por cambio de tasa M\$	Impuesto diferidos al 31.12.2018 M\$
Movimiento Impuestos diferidos	(506.062)	(21.921)	0	(527.983)
Total	(506.062)	(21.921)	0	(527.983)

e) Gasto por impuesto a las ganancias:

Al 31 de diciembre de 2019, la Sociedad no ha provisionado Impuestos a la Renta de Primera Categoría por tener pérdidas tributarias.

	AL 31 DE DICIEMBRE DE 2019 M\$	AL 31 DE DICIEMBRE DE 2018 M\$
Gasto por impuestos a las ganancias	0	0
Efecto por impuestos diferidos	180.028	(21.921)
Total	180.028	(21.921)

f) Conciliación del gasto por impuestos utilizando la tasa legal, con el gasto por impuestos utilizando la tasa efectiva:

	POR LOS EJERCICIOS TERMINADOS AL 31 DE DICIEMBRE DE	
	2019 M\$	2018 M\$
Gasto por impuesto utilizando tasa legal	294.400	181.949
Efecto impositivo de ingresos ordinarios no imponibles	275.165	196.775
Efecto impositivo de gastos no deducibles impositivamente	(301.310)	(265.682)
Otros efectos fiscales por conciliación entre la ganancia contable y gasto por impuestos (ingreso)	(88.227)	(134.963)
Total gastos por impuestos utilizando la tasa efectiva	180.028	(21.921)

NOTA 13 – PROPIEDADES, PLANTAS Y EQUIPOS

a) a) La composición por clase de propiedad, planta y equipos al 31 de diciembre de 2019 y 2018 a valores neto y bruto, es la siguiente:

	AL 31 DE DICIEMBRE DE 2019 M\$	AL 31 DE DICIEMBRE DE 2018 M\$
PROPIEDADES, PLANTAS Y EQUIPOS (NETO)		
Terrenos	1.138.223	1.138.223
Edificios	334.159	366.932
Planta y equipo	265.204	645.002
Equipamiento de tecnologías de la información	116.812	105.980
Instalaciones fijas y accesorios	549.273	614.677
Vehículos de motor	22.571	40.199
Derechos de minas	1.047.151	1.047.151
Otros	125.550	124.172
Total	3.598.943	4.082.336
PROPIEDADES, PLANTAS Y EQUIPOS (BRUTO)		
Terrenos	1.138.223	1.138.223
Edificios	1.468.284	1.467.306
Planta y equipo	24.276.936	24.411.705
Equipamiento de tecnologías de la información	586.807	572.731
Instalaciones fijas y accesorios	1.703.120	1.740.279
Vehículos de motor	206.161	206.161
Derechos de minas	1.047.151	1.047.151
Otros	130.370	128.992
Total	30.557.052	30.712.548

DEPRECIACIÓN ACUMULADA		
Edificios	(1.134.125)	(1.100.374)
Planta y equipo	(24.011.732)	(23.766.703)
Equipamiento de tecnologías de la información	(469.995)	(466.751)
Instalaciones fijas y accesorios	(1.153.847)	(1.125.602)
Vehículos de motor	(183.590)	(165.962)
Otros	(4.820)	(4.820)
Total	(26.958.109)	(26.630.212)

b) El detalle y los movimientos de las distintas categorías de las propiedades, planta y equipos se muestran en la tabla siguiente:

	Terrenos	Edificios	Planta y Equipos	Equipamiento de Tecnologías de la Información	Instalaciones Fijas y Accesorios	Vehículos de Motor	Desarrollo de Minas	Otras Propiedades, Planta y Equipos	Total Propiedades, Planta y Equipo
	M\$	M\$	M\$	M\$	M\$	M\$	M\$	M\$	M\$
Al 31 de diciembre de 2019									
Saldo Inicial al 01 de enero de 2019	1.138.223	366.932	645.002	105.980	614.677	40.199	1.047.151	124.172	4.082.336
Adiciones	0	978	57.717	14.076	54.383	0	0	1.378	128.532
Bajas	0	0	(192.486)	0	(91.542)	0	0	0	(284.028)
Gastos por depreciación	0	(33.751)	(245.029)	(3.244)	(28.245)	(17.628)	0	0	(327.897)
Saldo final al 31 de diciembre de 2019	1.138.223	334.159	265.204	116.812	549.273	22.571	1.047.151	125.550	3.598.943
31 de diciembre de 2018									
Saldo Inicial al 1 de enero de 2018	1.138.223	370.339	841.005	105.809	603.466	75.096	1.047.151	11.913	4.193.002
Adiciones	0	30.417	131.709	4.512	48.992	0	0	112.295	327.925
Bajas	0	0	0	0	0	0	0	0	0
Gastos por depreciación	0	(33.824)	(327.712)	(4.341)	(37.781)	(34.897)	0	(36)	(438.591)
Saldo final al 31 de diciembre de 2018	1.138.223	366.932	645.002	105.980	614.677	40.199	1.047.151	124.172	4.082.336

NOTA 14 – INVERSIONES EN SOCIEDADES CONTABILIZADAS POR EL METODO DE LA PARTICIPACION

a) Al 31 de diciembre de 2019 y 2018, la Sociedad mantiene la siguiente inversión en asociadas contabilizadas por el método de la participación. El valor proporcional es el siguiente:

RUT	Nombre	País de constitución	Moneda funcional	Participación %	Patrimonio de la emisora		Resultados de la emisora		Valor contable de la inversión		Participación en utilidades (pérdida) de las inversiones	
					2019	2018	2019	2018	2019	2018	2019	2018
					M\$	M\$	M\$	M\$	M\$	M\$	M\$	M\$
96.809.080-1	Minera Rio Colorado S.A. (1)	Chile	Peso	49	820.478	1.312.029	(543.852)	(558.803)	402.034	668.521	(266.487)	(273.912)
Total							(543.852)	(558.803)	402.034	668.521	(266.487)	(273.912)
RUT	SOCIEDAD				31-12-2019		31-12-2018					
					M\$		M\$					
96.809.080-1	Minera Rio Colorado S.A.				(266.487)		(273.912)					
Total					(266.487)		(273.912)					

Sernageomin, levantó una serie de observaciones en el proceso productivo de Minera Río Colorado. Tales observaciones tienen relación con diferencias con la metodología de explotación de la mina y con la existencia de distintas faenas agrupadas bajo un mismo permiso. A pesar de haberse realizado múltiples gestiones frente al Servicio de Evaluación Ambiental (SEA) y Sernageomin, con fecha 31.12.17 la mina La Perla operada por Minera Río Colorado S.A. (de la cual Soprocál es propietaria de un 49%),

principal abastecedor de materia prima para la planta de Melipilla, se vio obligada a suspender temporalmente sus operaciones por término de la vigencia de la Resolución de Calificación Ambiental.

Lo anterior ha obligado a buscar proveedores alternativos para suplir la caliza que entregaba esta faena y que dada su ubicación significará un encarecimiento del costo del material puesto planta Melipilla por el mayor costo logístico. Se estima que el efecto en el resultado de Soprocál será importante y se ha presupuestado un resultado para el ejercicio 2018 cercano a cero.

Es importante destacar que además de los problemas regulatorios mencionados, esta faena ha presentado algunas dificultades operacionales que afectan la calidad del mineral lo que se traduce en un mayor costo de producción y que finalmente afectó los resultados.

Con fecha 02/08/19 el Servicio de Evaluación Ambiental emitió para Minera Río Colorado S.A., la RCA N°426/2019 donde se aprueba la extensión de RCA N°067/1998 con algunas modificaciones, y permite la extracción de 4.000.000 de toneladas de caliza a razón de 380.000 ton /año por un plazo de 13 años. Se exige el cumplimiento de una serie de medidas donde destaca un Plan de Compensación de Emisiones cuyo costo podría afectar la viabilidad del proyecto.

Con fecha 27 de diciembre de 2019, el Directorio de Minera Río Colorado acordó por unanimidad cesar de modo definitivo las operaciones de la Sociedad en el Yacimiento Minera La Perla dentro del primer semestre del 2020 y proceder con el cierre de la faena minera desarrollada al interior del mismo de acuerdo con las exigencias legales y reglamentarias pertinentes. Con respecto a esta decisión, la Administración de Minera Río Colorado S.A., determinó un deterioro en su activo fijo y efecto financiero de M\$ 645.660, que afectó la inversión de Soprocál, Calerías e Industrias S.A. en M\$ 316.373.

Información Financiera Resumida

A continuación, se presenta la información financiera resumida de Minera Río Colorado S.A. al cierre de los respectivos períodos.

	31-12-19	31-12-18
	Minera Río Colorado S.A.	Minera Río Colorado S.A.
	M\$	M\$
Activos corrientes	939.943	1.042.689
Activos no corrientes	718.055	1.105.430
Total activos	1.657.998	2.148.119
Pasivos corrientes	720.248	696.023
Pasivos no corrientes	167.033	140.067
Total pasivos	887.281	836.090

	31-12-19	31-12-18
	M\$	M\$
Ingresos ordinarios	804.711	139.880
Gastos ordinarios	(1.348.563)	(698.683)
Ganancia (Pérdida)	(543.852)	(558.803)

NOTA 15 – OTROS PASIVOS FINANCIEROS, CORRIENTES Y NO CORRIENTES

Las obligaciones que presenta la Sociedad corresponden a obligaciones con bancos e instituciones financieras que se registran a valor nominal, ya que los costos de origen son poco significativos, lo cual no difieren significativamente del cálculo a costo amortizado.

El detalle de las Obligaciones incluye los intereses devengados, la composición es la siguiente:

CORRIENTE	MONEDA	AL	AL
		31 DE DICIEMBRE DE 2019 M\$	31 DE DICIEMBRE DE 2018 M\$
Obligaciones con bancos - Banco Chile	Pesos	25.279	25.260
Total		25.279	25.260

Obligación con bancos al 31-12-2019, corriente

Rut Deudor	Nombre Deudor	País deudor	RUT Acreedor	Nombre del Acreedor	País del Acreedor	Moneda	Tipo de Amortización	Tasa Efectiva	Tasa Nominal	Total Valor Nominal	Vencimiento	
											Hasta 3 meses M\$	Más de 3 meses M\$
92.108.000-K	Soprocál, Calerías e Industrias S.A.	Chile	97.004.000-5	Banco de Chile	Chile	Pesos	Trimestral	6,72	6,72	25.279	279	25.000
Total										25.279	279	25.000

Obligación con bancos al 31-12-2018, corriente

Rut Deudor	Nombre Deudor	País deudor	RUT Acreedor	Nombre del Acreedor	País del Acreedor	Moneda	Tipo de Amortización	Tasa Efectiva	Tasa Nominal	Total Valor Nominal	Vencimiento	
											Hasta 3 meses M\$	Más de 3 meses M\$
92.108.000-K	Soprocál, Calerías e Industrias S.A.	Chile	97.004.000-5	Banco de Chile	Chile	Pesos	Trimestral	6,72	6,72	25.260	260	25.000
Total										25.260	260	25.000

NOTA 16 – CUENTAS POR PAGAR COMERCIALES Y OTRAS CUENTAS POR PAGAR

Las cuentas por pagar comerciales y otras cuentas por pagar, al 31 de diciembre de 2019 y 2018, se detallan a continuación:

	AL	AL
	31 DE DICIEMBRE DE 2019	31 DE DICIEMBRE DE 2018
	M\$	M\$
Cuentas por pagar comerciales	847.009	956.487
Leyes sociales por pagar	49.350	45.265
Impuestos por pagar	11.375	9.414
Dividendos por pagar	0	1.089
Otras cuentas por pagar	60.985	24.908
Total	968.719	1.037.163

NOTA 17 – ACTIVOS Y PASIVOS POR IMPUESTOS CORRIENTES

Las cuentas por cobrar o pagar por impuestos al 31 de diciembre de 2019 y 2018, se detallan a continuación:

:

	AL 31 DE DICIEMBRE DE 2019 M\$	AL 31 DE DICIEMBRE DE 2018 M\$
PPM y Crédito Fiscal	102.987	443.020
Capacitación y donaciones	8.411	13.580
Total (pasivo) activos por impuestos corrientes	111.398	456.600

NOTA 18 – PROVISION POR BENEFICIOS A LOS EMPLEADOS, CORRIENTE Y NO CORRIENTE

a) Corrientes

La composición del rubro 30 de diciembre de 2019 y 2018, es la siguiente:

	AL 31 DE DICIEMBRE DE 2019 M\$	AL 31 DE DICIEMBRE DE 2018 M\$
Provisión de vacaciones	95.440	97.548
Participaciones y otros beneficios	10.735	12.159
Total	106.175	109.707

b) No corrientes

La Sociedad mantiene pactada indemnización a todo evento, según el convenio colectivo con su personal.

El movimiento de la provisión por beneficios a los empleados ha sido el siguiente:

	AL 31 DE DICIEMBRE DE 2019 M\$	AL 31 DE DICIEMBRE DE 2018 M\$
Saldo de inicio	639.767	634.074
Costo del servicio corriente	87.887	81.014
Pagos efectuados	(60.215)	(195.872)
Ganancias (pérdidas) actuariales (*)	73.864	120.551
Saldo final	741.303	639.767

(*) El costo de los beneficios es cargado a resultado y las Ganancias o Pérdidas actuariales se registran bajo el rubro de Otras Reservas en Patrimonio.

NOTA 19 – PATRIMONIO

a) Capital y número de acciones:

Al 31 de diciembre de 2019 el Capital de la Sociedad está representado por acciones serie única, suscritas y pagadas, sin valor nominal, con cotización oficial en el mercado continuo de la Bolsa de Valores Chilenas.

	NRO. DE ACCIONES	
	AL 31 DE DICIEMBRE DE 2019	AL 31 DE DICIEMBRE DE 2018
Saldo de acciones	9.850.000	9.850.000
TOTAL	9.850.000	9.850.000

	CAPITAL	
	AL 31 DE DICIEMBRE DE 2019	AL 31 DE DICIEMBRE DE 2018
Capital suscrito y pagado	4.055.335	4.055.335
Total	4.055.335	4.055.335

b) Participaciones No controladoras:

	AL 31 DE DICIEMBRE DE 2019	AL 31 DE DICIEMBRE DE 2018
Inversiones Soprocal Ltda.	(14.732)	(14.593)
Soc. Contractual M. Las Abuelitas	766.314	775.318
Total	751.582	760.725

NOTA 20 – GANANCIAS ACUMULADAS Y DIVIDENDOS

Al 31 de diciembre de 2019, la pérdida del ejercicio es M\$ 910.341 en comparación con (M\$ 625.648 de pérdida al 31 de diciembre de 2018).

La utilidad por acción básica se calcula como el cociente entre la (pérdida) utilidad neta del período atribuible a los propietarios de la controladora y el número promedio ponderado de acciones vigentes en circulación durante dicho período.

Al 31 de diciembre de 2019 y 2018, el cálculo de la (pérdida)/utilidad por acción básica y diluida es la siguiente:

Período enero – diciembre 2019	Pérdida	\$ 92,42 por acción
Período enero – diciembre 2018	Pérdida	\$ 63,51 por acción

NOTA 21– OTRAS RESERVAS

El movimiento de otras reservas al 31 de diciembre de 2019 y 2018, se detalla a continuación:

	OTRAS RESERVAS	RESERVA DE GANANCIAS Y PÉRDIDAS POR PLANES DE BENEFICIOS DEFINIDOS	TOTAL
	M\$	M\$	M\$
Al 1 de enero de 2019	95.468	(417.426)	(321.958)
Efecto de conversión del ejercicio	-	-	-
Efecto ganancias(pérdidas) actuariales	0	(73.864)	(73.864)
Saldo al 31 de diciembre de 2019	95.468	(491.290)	(395.822)

	OTRAS RESERVAS	RESERVA DE GANANCIAS Y PÉRDIDAS POR PLANES DE BENEFICIOS DEFINIDOS	TOTAL
	M\$	M\$	M\$
Al 01 de enero de 2018	95.468	(296.875)	(201.407)
Efecto de conversión del ejercicio	0	0	0
Efecto ganancias (pérdidas) actuariales	0	(120.551)	(120.551)
Saldo al 31 de diciembre de 2018	95.468	(417.426)	(321.958)

Las reservas que forman parte del patrimonio de la Sociedad son las siguientes:

Otras reservas: Bajo otras reservas se registra la revalorización del capital pagado correspondiente al año de transición a NIIF.

Reserva de ganancias y pérdidas por planes de beneficios definidos: Producto de la aplicación de la Enmienda IAS 19, la Sociedad no ha registrado pérdidas actuariales al 31 de diciembre de 2019 y 2018.

NOTA 22 – INGRESOS DE ACTIVIDADES ORDINARIAS

De acuerdo a lo señalado en Nota 2.3, la Sociedad ha definido un solo segmento. La composición de los ingresos ordinarios al cierre de cada período es la siguiente:

	POR LOS EJERCICIOS TERMINADOS AL 31 DE DICIEMBRE	
	2019	2018
	M\$	M\$
Ventas de cales y carbonatos	10.151.159	13.197.578
Total	10.151.159	13.197.578

NOTA 23 – GASTOS DE ADMINISTRACION

La composición de los gastos al cierre de cada período es la siguiente:

	POR LOS EJERCICIOS TERMINADOS	
	AL 31 DE DICIEMBRE	
	2019	2018
	M\$	M\$
Gastos de Ventas	318.187	571.035
Gastos Generales	756.835	1.432.358
Total	1.075.022	2.003.393

NOTA 24 – OTROS GASTOS, POR FUNCIÓN

La composición de los otros gastos al cierre de cada período es la siguiente:

	POR LOS EJERCICIOS TERMINADOS	
	AL 31 DE DICIEMBRE	
	2019	2018
	M\$	M\$
Deterioro Activo Fijo	284.016	0
Patentes	30.128	29.748
Otros gastos	29.867	15.543
Total	344.011	45.291

El deterioro de los activos fijos corresponde a paralización de los hornos de calcinación, lo que ocurriría en el segundo semestre de 2020.

NOTA 25 - COSTOS FINANCIEROS

La composición de los costos financieros al cierre de cada período es la siguiente:

	POR LOS EJERCICIOS TERMINADOS	
	AL 31 DE DICIEMBRE	
	2019	2018
	M\$	M\$
Costo financiero e intereses actuariales	40.493	26.488
Intereses préstamos bancarios	143	498
Total	40.636	26.986

NOTA 26 – DIFERENCIA DE CAMBIO

La composición de la diferencia de cambio al cierre de cada período es la siguiente:

	POR LOS EJERCICIOS TERMINADOS	
	AL 31 DE DICIEMBRE	
	2019	2018
	M\$	M\$
Cuentas por pagar a relacionadas		0
Reajuste PPM	989	7.452
Diferencia de cambio subsidiaria SCM Las Abuelitas	(11.422)	(43.968)
Total	(10.433)	(36.516)

NOTA 27 – CONTINGENCIAS Y COMPROMISOS

Contingencias

Minera Río Colorado

La faena La Perla de Minera Río Colorado, principal abastecedor de materia prima de Soprocal, se encuentra detenida desde el 1° de enero de 2018 por haber caducado el permiso ambiental. A fines de febrero de 2018 se ingresó una nueva DIA y con fecha 10 de abril de 2018 se recibió el 1° documento con consultas, observaciones y aclaraciones.

Con fecha 27/12/18 se entrega la respuesta al Informe Consolidado de Solicitud de aclaraciones, ectificaciones o Ampliaciones (Icsara) N°1.

Con fecha 06/02/19 se recibe la Icsara N°2 con nuevas consultas y aclaraciones sobre el proyecto.

Con fecha 19/03/19, el SEIA autorizó extender el plazo para responder la Icsara N°2 al 24/05/19. El plazo que toma el servicio para analizar nuestra respuesta a dicha Icsara es de 2 meses aproximados. En caso de que se emita una Resolución de Calificación Ambiental favorable y dado que la mina trabaja por temporadas, la fecha de inicio de la faena sería en el mes de octubre de 2019. Es importante destacar que la respuesta a la Icsara N°2 es bastante compleja en atención a las materias que requieren de una aclaración y/o justificación. Adicionalmente, en caso de contar con el permiso para reiniciar la operación en octubre próximo, la gradiente de producción será un régimen hasta un nivel de 360.000 ton /año, será de 2 temporadas, es decir, octubre 2021.

Con fecha 02/08/19 el Servicio de Evaluación Ambiental emitió para Minera Río Colorado S.A., la RCA N°426 /2019 donde se aprueba la extensión de RCA N°067 /1998 con algunas modificaciones, y permite la extracción de 4.000.000 de toneladas de caliza a razón de 380.000 ton /año por un plazo de 13 años. Se exige el cumplimiento de una serie de medidas donde destaca un Plan de Compensación de Emisiones cuyo costo podría afectar la viabilidad del proyecto. Se están evaluando diferentes alternativas para determinar el costo de estas medidas. Lo anterior significa que a la fecha la mina sigue paralizada y sólo está procesando unos saldos de caliza a razón de 5.000 ton /mes, trabajo que en el mejor de los casos puede extenderse hasta el 31/05/2020.

Tal como se describe en las notas N°14 y N°27, la Administración de Minera Río Colorado S.A., ha informado a la Administración de Soprocal, Calerías e Industrias S.A. que debido el alto costo de las compensaciones exigidas en la RCA, al bajo volumen de demanda de caliza de Soprocal, ha decidido cesar de modo definitivo las operaciones de la Sociedad en el Yacimiento Minera La Perla dentro del primer semestre del 2020 y proceder con el cierre de la faena minera desarrollada al interior del mismo de acuerdo con las exigencias legales y reglamentarias pertinentes.

Soprocal, Calerías e Industrias S.A.

Tal como se describe en párrafos relacionados anteriores al cese de actividades en el primer semestre del Yacimiento Mina La Perla de Minera Río Colorado S.A., La Administración de Soprocal, Calerías e Industrias S.A., decidió paralizar la calcinación en su planta durante el segundo semestre del 2020, para lo cual acuerda utilizar la totalidad de las calizas existentes en planta, con lo que se terminaría la calcinación con saldos de materias primas en cero. La decisión tomada implica un deterioro de los hornos y efecto financiero evaluada en M\$ 284.016 descrita en Nota N°24 Otros gastos por función. En relación con esto, no existen otros indicios de deterioro que impliquen efectos en el resultado.

Con respecto a este escenario la Administración de Soprocal, Calerías e Industrias S.A., determinó evaluar y considerar el funcionamiento de la planta de molienda e hidratación y la producción de carbonatos utilizando cales vivas y calizas compradas a terceros y continuar analizando oportunidades de mercado con especial énfasis en nuevos productos y/o servicios.

El asesor en materia legal, - Andrés Fernández (Fernández & Compañía Abogados Ltda.) informó el siguiente litigio que pudiera derivar en pérdidas o ganancias para la Compañía:

a) Causa ante el 8° Juzgado Civil de Santiago, Rol C-1280-2019

A la fecha, existe una demanda ejecutiva interpuesta por la Compañía correspondiente a la causa Rol C-1280-2019, tramitada ante el 8° Juzgado Civil de Santiago. Con fecha 14 de enero de 2019, La Compañía la respectiva demanda en contra de ECI Construcciones Ltda. y Carlos Manuel Inostroza. Dicha demanda está siendo tramitada actualmente, habiéndose trabado embargo sobre bienes muebles de los demandados. El monto adeudado asciende a 520 Unidades de Fomento.

Compromisos

La Sociedad Matriz otorgó garantías hipotecarias y prendarias durante el año 1987, por los contratos de préstamos suscritos con el Banco de Chile, consistentes en:

Hipoteca en favor del Banco de Chile, con el fin de garantizar el cumplimiento de las obligaciones, presentes o futuras, sobre los bienes raíces que constituyen la Planta Industrial de Melipilla, comprendiendo los respectivos inmuebles por adherencia y por destinación. Junto con la hipoteca se constituyó prohibición de enajenar, de prometer enajenar, de gravar y de arrendar los bienes hipotecados sin consentimiento previo del banco nombrado.

Prenda a favor del Banco de Chile, con el fin de garantizar el cumplimiento de las obligaciones presentes o futuras, prenda industrial de primer grado sobre maquinarias ubicadas en la planta industrial de Melipilla. Además, se constituyó prohibición de gravar y enajenar dichos bienes.

Prenda industrial en favor del Banco de Chile, sobre la Planta de cal F.L. Smith, año de fabricación 1988, instalada en Melipilla.

Se obliga a la Sociedad Matriz a mantener asegurada las construcciones e instalaciones entregadas en hipotecas y prendas.

Garantías directas

Acreeedor de la garantía	Banco de Chile
Deudor	Soprocal, Calerías e Industrias S.A.
Tipo de garantía	Hipoteca y prenda
Activos comprometidos	Activo fijo
Valor contable	M\$ 230.000

Soprocal, Calerías e Industrias S.A. no mantiene compromisos adicionales a los revelados en los presentes estados financieros consolidados.

NOTA 28 – SANCIONES

Durante el ejercicio, la Sociedad no ha sido objeto de sanciones por parte de la Superintendencia de Valores y Seguros o bien, de algún otro organismo fiscalizador.

NOTA 29 – MEDIO AMBIENTE

La Sociedad cumple con todas las normas ambientales vigentes a la fecha. Para ello dispone de filtros electrostáticos en los dos hornos rotatorios. También se cuenta con una serie de filtros de manga que captan el polvo fugitivo generado en el proceso. Finalmente, todas las calles interiores se encuentran pavimentadas y sujetas a un plan de limpieza periódica de manera de evitar el levantamiento de polvo como consecuencia del tráfico de vehículos.

Durante el año 2000 se implementó el plan de mitigación de ruidos. Este consistió en identificar las principales fuentes generadoras de ruido y aislarlas. Para ello se contrató como asesor a la Mutual Internacional, quienes diseñaron los paneles y silenciadores necesarios para tal fin.

Durante el 2° semestre del año 2012 entró en régimen la operación del sistema SCNR que nos permite cumplir con la norma ambiental asociado al NOx. Con esta instalación nuestra planta industrial de Melipilla cumple cabalmente con la exigente reglamentación ambiental para las industrias ubicadas dentro de la Región Metropolitana.

NOTA 30 – HECHOS POSTERIORES A LA FECHA DE CIERRE DE LOS ESTADOS FINANCIEROS CONSOLIDADOS

Tal como se describe en Notas N°14 y N°27, relacionados al cese de actividades en el primer semestre del Yacimiento Mina La Perla de Minera Rio Colorado S.A., La Administración de Soprocal, Calerías e Industrias S.A., decidió la paralización de los hornos de calcinación, lo que ocurriría en el segundo semestre del 2020.

Con fecha 8 de enero de 2020, se nombra como directorio al Sr. Carlos Budge C. en reemplazo del Director Sr. Antonio Zegers C. quien presentó su renuncia al cargo por motivos personales en diciembre de 2019. El nombramiento del Sr C. Budge será ratificado en la próxima junta de accionistas.

Entre el 31 de diciembre de 2019 y la emisión de estos, no existen otros hechos posteriores en los presentes estados Financieros Consolidado que estén en conocimiento de la Administración que puedan afectar significativamente la interpretación de los presentes estados financieros consolidados.

INFORME DEL AUDITOR INDEPENDIENTE

Razón Social Auditores Externos : ARTL Chile Auditores SpA
 RUT Auditores Externos : 76.073.255-9

Señores
 Accionistas y Directores
 Soprocac, Calerías e Industrias S.A.

Hemos efectuado una auditoría a los estados financieros consolidados adjuntos de Soprocac, Calerías e Industrias S.A. y Subsidiarias, que comprenden el estado consolidado de situación financiera al 31 de diciembre de 2019 y los correspondientes estados consolidados de resultados, de resultados integrales, de cambios en el patrimonio y de flujos de efectivo por el año terminado en esa fecha y las correspondientes notas a los estados financieros consolidados.

Responsabilidad de la Administración por los estados financieros consolidados

La Administración es responsable por la preparación y presentación razonable de estos estados financieros consolidados de acuerdo con Normas Internacionales de Información Financiera emitidas por el International Accounting Standards Board ("IASB"). La Administración también es responsable por el diseño, implementación y mantenimiento de un control interno pertinente para la preparación y presentación razonable de estados financieros consolidados que estén exentos de representaciones incorrectas significativas, ya sea debido a fraude o error.

Responsabilidad del auditor

Nuestra responsabilidad consiste en expresar una opinión sobre estos estados financieros consolidados a base de nuestra auditoría. No hemos auditado los estados financieros de la subsidiaria Sociedad Contractual Minera Las Abuelitas, dichos estados financieros fueron auditados por otro auditor, cuyo informe nos ha sido proporcionado, y nuestra opinión aquí expresada, en lo que se refiere a los montos incluidos, se basa únicamente en el informe de ese otro auditor. Efectuamos nuestra auditoría de acuerdo con normas de auditoría generalmente aceptadas en Chile. Tales normas requieren que planifiquemos y realicemos nuestro trabajo con el objeto de lograr un razonable grado de seguridad que los estados financieros consolidados están exentos de representaciones incorrectas significativas.

Una auditoría comprende efectuar procedimientos para obtener evidencia de auditoría sobre los montos y revelaciones en los estados financieros consolidados. Los procedimientos seleccionados dependen del juicio del auditor, incluyendo la evaluación de los riesgos de representaciones incorrectas significativas de los estados financieros consolidados, ya sea debido a fraude o error. Al efectuar estas evaluaciones de los riesgos, el auditor considera el control interno pertinente para la preparación y presentación razonable de los estados financieros consolidados de la entidad con el objeto de diseñar procedimientos de auditoría que sean apropiados a las circunstancias, pero sin el propósito de expresar una opinión sobre la efectividad del control interno de la entidad. En consecuencia, no expresamos tal tipo de opinión. Una auditoría incluye, también, evaluar lo apropiadas que son las políticas de contabilidad utilizadas y la razonabilidad de las estimaciones contables significativas efectuadas por la Administración, así como una evaluación de la presentación general de los estados financieros consolidados.



ARTL Chile Auditores es una de las empresas del Grupo "Nexia International", una organización mundial que presta servicios de auditoría, impuestos y asesoría financiera. ARTL Chile Auditores es una sociedad de capital cerrado que opera en Chile y en el extranjero. La información financiera de ARTL Chile Auditores se encuentra en el informe de gestión adjunto. ARTL Chile Auditores es una sociedad de capital cerrado que opera en Chile y en el extranjero. La información financiera de ARTL Chile Auditores se encuentra en el informe de gestión adjunto. ARTL Chile Auditores es una sociedad de capital cerrado que opera en Chile y en el extranjero. La información financiera de ARTL Chile Auditores se encuentra en el informe de gestión adjunto.

ARTL CHILE AUDITORES
 Av. O'Higgins 40, Oficina 703
 Las Condes
 Santiago, Chile
 T: +56 (2) 2303 0000
 www.artl.cl



INVERSIONES SOPROCAL LTDA.

ESTADOS FINANCIEROS CONSOLIDADOS

Al 31 de diciembre de 2019 y 2018

CONTENIDO

Estado consolidado de situación financiera clasificado
Estados consolidados de resultados por función
Estados consolidados de resultados integrales
Estados consolidados de cambios en el patrimonio neto
Estados consolidados de flujos de efectivo
Notas a los estados financieros consolidados
Informe del auditor independiente

M\$ - Miles de pesos

UF - Unidades de fomento

NIIF: Normas Internacionales de Información Financiera

NIC: Normas Internacionales de Contabilidad

IFRS: Internacional Financial Reporting Standards

INVERSIONES SOPROCAL LTDA.
ESTADO CONSOLIDADO DE SITUACIÓN FINANCIERA CLASIFICADO

ACTIVOS	AL 31 DE DICIEMBRE	AL 31 DE DICIEMBRE
	DE 2019	DE 2018
	M\$	M\$
Activos corrientes		
Efectivo y equivalentes al efectivo	14.219	13.716
Cuentas por cobrar a entidades relacionadas	3.338	3.338
Inventarios	0	0
Activos por impuestos corrientes	22.928	24.318
Total activos corrientes	40.485	41.372
Activos no corrientes		
Propiedad, planta y equipos	1	1
Total de activos no corrientes	1	1
Total de activos	40.486	41.373

INVERSIONES SOPROCAL LTDA.
ESTADO CONSOLIDADO DE SITUACIÓN FINANCIERA CLASIFICADO

PATRIMONIO Y PASIVOS	AL 31 DE DICIEMBRE	AL 31 DE DICIEMBRE
	DE 2019	DE 2018
	M\$	M\$
Pasivos corrientes		
Cuentas comerciales y otras cuentas por pagar	2.463	2.309
Provisiones por beneficio a los empleados,	459	453
Total pasivos corrientes	2.922	2.762
Pasivos no corrientes		
Cuentas por pagar a entidades relacionadas	1.494.615	1.481.759
Provisiones por beneficio a los empleados, no corrientes	3.809	3.809
Total de pasivos no corrientes	1.498.424	1.485.568
Total pasivos	1.501.346	1.488.330
PATRIMONIO		
Capital pagado	50.000	50.000
Pérdidas acumuladas	(1.232.490)	(1.218.599)
Otras reservas	(278.454)	(278.454)
Patrimonio atribuible a los propietarios de la controladora	(1.460.944)	(1.447.053)
Participaciones no controladoras	84	96
Total patrimonio	(1.460.860)	(1.446.957)
Total de patrimonio y pasivos	40.486	41.373

INVERSIONES SOPROCAL LTDA.
ESTADO CONSOLIDADO DE RESULTADOS POR FUNCION
Por los ejercicios terminados al 31 de diciembre de:

	2019	2018
	M\$	M\$
Ingresos de actividades ordinarias	0	0
Costo de ventas	0	0
Margen bruto	0	0
Gasto de administración	(15.637)	(10.506)
Ingresos financieros	1.225	1.591
Costos financieros	0	0
Participación en las ganancias (pérdidas) de asociadas y negocios conjuntos que se contabilicen utilizando el método de participación		
Otros gastos, por función	(96)	(94)
Diferencias de cambio	605	600
Pérdida antes de impuestos	(13.903)	(8.409)
Gasto por impuesto a las ganancias	0	0
Pérdida	(13.903)	(8.409)
Pérdida atribuible a:		
Pérdida atribuible a los propietarios de la controladora	(13.891)	(8.402)
Pérdida atribuible a participaciones no controladoras	(12)	(7)
Pérdida del ejercicio	(13.903)	(8.409)

INVERSIONES SOPROCAL LTDA.
ESTADO CONSOLIDADO DE RESULTADOS INTEGRALES
Ejercicios terminados al 31 de diciembre de:

	2019	2018
	M\$	M\$
Pérdida	(13.903)	(8.409)
Otros ingresos y gastos con cargo o abono en Patrimonio Neto		
Otros ingresos con abono en Patrimonio	0	0
Total otros ingresos y gastos integrales del ejercicio	0	0
Total Ingresos y gastos integrales	(13.903)	(8.409)
Ingresos y gastos integrales atribuibles a:		
Resultado integral atribuible a los propietarios de la controladora	(13.891)	(8.402)
Resultado integral atribuible a participaciones no controladoras	(12)	(7)
Resultado integral total	(13.903)	(8.409)

Las Notas adjuntas N°s 1 a 9 forman parte de estos estados financieros consolidados

INVERSIONES SOPROCAL LTDA.
ESTADO CONSOLIDADO DE CAMBIOS EN EL PATRIMONIO NETO
Por el ejercicio comprendido entre el 1 de enero y el 31 de diciembre de 2019:

	M\$	M\$	M\$	M\$	M\$	M\$	M\$	M\$	M\$	
	CAPITAL EMITIDO	OTRAS RESERVAS	GANANCIAS (PERDIDAS) ACUMULADAS	PATRIMONIO ATRIBUIBLE A LOS PROPIETARIOS DE LA CONTROLADORA	PARTICIPACIONES NO CONTROLADORAS	TOTAL PATRIMONIO				
	M\$	M\$	M\$	M\$	M\$	M\$				
Estado de cambios en el patrimonio 01/01/2019										
Patrimonio al inicio del periodo	50.000	(278.454)	(1.218.599)	(1.447.053)	96	(1.446.957)				
Cambios en el patrimonio										
Ingresos y gastos por resultados integrales	-	-	(13.891)	(13.891)	(12)	(13.903)				
Otro resultado integral	-	-	0	0	0	0				
Total resultado integral	-	-	(13.891)	(13.891)	(12)	(13.903)				
Dividendos	-	-	-	-	-	-				
Total cambios en el patrimonio	-	-	(13.891)	(13.891)	(12)	(13.903)				
Patrimonio final al 31/12/2019	50.000	(278.454)	(1.232.490)	(1.460.944)	84	(1.460.860)				

Las Notas adjuntas N°s 1 a 9 forman parte de estos estados financieros consolidados.

INVERSIONES SOPROCAL LTDA.
ESTADO CONSOLIDADO DE CAMBIOS EN EL PATRIMONIO NETO
Por el ejercicio comprendido entre el 1 de enero y el 31 de diciembre de 2018:

	CAPITAL EMITIDO	OTRAS RESERVAS	GANANCIAS (PERDIDAS) ACUMULADAS	PATRIMONIO ATRIBUIBLE A LOS PROPIETARIOS DE LA CONTROLADORA	PARTICIPACIONES NO CONTROLADORAS	TOTAL PATRIMONIO
	M\$	M\$	M\$	M\$	M\$	M\$
Estado de cambios en el patrimonio 01/01/2018						
Patrimonio al inicio del período	50.000	(278.454)	(1.210.190)	(1.438.644)	103	(1.438.541)
Cambios en el patrimonio						
Ingresos y gastos por resultados integrales	-	-	-	-	-	-
Otro resultado integral			(8.409)	(8.409)	(7)	(8.402)
Total resultado integral			(8.409)	(8.409)	(7)	(8.402)
Dividendos	-	-	-	-	-	-
Total cambios en el patrimonio			(8.409)	(8.409)	(7)	(8.402)
Patrimonio final al 31/12/2018	50.000	(278.454)	(1.218.599)	(1.447.053)	96	(1.446.957)

Las Notas adjuntas N°s 1 a 9 forman parte de estos estados financieros consolidados.

INVERSIONES SOPROCAL LTDA.
ESTADO CONSOLIDADO DE FLUJOS DE EFECTIVO
Por los ejercicios terminados al 31 de diciembre de:

	2019	2018
	M\$	M\$
ESTADO DE FLUJO DE EFECTIVO - MÉTODO DIRECTO		
Flujo de efectivo (utilizado en) procedente de actividades de operación		
Clases de pagos y ingresos		
Pagos a proveedores por el suministro de bienes y servicios	(12.856)	(11.100)
Pagos o ingresos empresas relacionadas	12.739	12.401
Intereses cobrados (pagados)	1.225	1.591
Diferencia de cambio	(605)	(600)
Flujos de efectivo netos utilizados en actividades de operación	503	2.292
Incremento (disminución) neto del efectivo y equivalentes al efectivo	503	2.292
Efectivo y equivalentes al efectivo al principio del ejercicio	13.716	11.424
Efectivo y equivalentes al efectivo al final del ejercicio	14.219	13.716

INVERSIONES SOPROCAL LTDA.
NOTAS A LOS ESTADOS FINANCIEROS CONSOLIDADOS
Al 31 de diciembre de 2019

NOTA 1 – RESUMEN DE LAS PRINCIPALES POLITICAS CONTABLES

A continuación, se describen las principales políticas contables adoptadas por Inversiones Soprocal Ltda. en la preparación de estos estados financieros consolidados. Tal como lo requiere IFRS 1, estas políticas han sido diseñadas en función de las IFRS vigentes al 31 de diciembre de 2019 y 2018 y aplicadas de manera uniforme a todos los ejercicios que se presentan en estos estados financieros consolidados.

1.1 Período Cubierto

Los presentes Estados Financieros Consolidados cubren los siguientes ejercicios:

Estados consolidados de situación financiera clasificado: Por el ejercicio terminado al 31 de diciembre de 2019 y 2018.

Estados consolidados de resultados por función: Por los ejercicios terminados al 31 de diciembre de 2019 y 2018.

Estados consolidados de resultados integrales por los ejercicios terminados al 31 de diciembre de 2019 y 2018.

Estados consolidados de cambios en el patrimonio neto por los ejercicios terminados al 31 de diciembre de 2019 y 2018.

Estados consolidados de flujos de efectivo: Por los ejercicios terminados al 31 de diciembre de 2019 y 2018.

NOTA 2 – RESUMEN DE LAS PRINCIPALES POLITICAS CONTABLES

A continuación, se describen las principales políticas contables adoptadas por Inversiones Soprocal Ltda. en la preparación de estos estados financieros consolidados.

Los presentes Estados Financieros Consolidados de Inversiones Soprocal S.A. al 31 de diciembre de 2019 han sido preparados de acuerdo a las Normas Internacionales de Información Financiera (IFRS) emitidas por el International Accounting Standards Board (IASB).

La preparación de los estados financieros consolidados conforme a IFRS requiere el uso de ciertas estimaciones contables críticas. También exige a la Administración que ejerza su criterio profesional en el proceso de aplicación de las políticas contables de la Sociedad

2.1- Bases de consolidación

a) Filiales

Filiales son todas las entidades (incluidas las entidades de cometido especial) en las cuales esta expuestas, o tiene los derechos, a los rendimientos variables procedentes de su implicación en la Filial y tiene la capacidad de afectar a los rendimientos a través de su poder sobre la Filial. A la hora de evaluar si la Sociedad

controla otra entidad se considera la existencia y el efecto de los derechos potenciales de voto que sean actualmente ejercidos o convertidos. Las filiales se consolidan a partir de la fecha en que se transfiere el control a la Sociedad, y se excluyen de la consolidación en la fecha en que cesa el mismo.

Para contabilizar la adquisición de filiales por la Sociedad se utiliza el método de adquisición. El costo de adquisición es el valor razonable de los activos entregados, de los instrumentos de patrimonio emitidos y de los pasivos incurridos o asumidos en la fecha de intercambio, más los desembolsos directamente atribuibles a la combinación de negocios son gastos contraprestaciones contingentes.

Los estados financieros consolidados al 31 de diciembre de 2019 y 2018 incluyen los activos, pasivos, resultados y flujos de efectivo de la Sociedad matriz y sus filiales: Sociedad Minera Las Abuelitas Ltda. y Sociedad Minera Elisa Ltda. De esta forma las transacciones y saldos entre matriz y filiales han sido eliminados y se ha reconocido la participación de los inversionistas minoritarios.

Los estados financieros consolidados incluyen las siguientes subsidiarias directas:

Sociedades Incluidas en la Consolidación

RUT	Nombre Sociedad	País origen	Moneda funcional	Porcentaje de participación					
				31-12-19			31-12-18		
				Directo	Indirecto	Total	Directo	Indirecto	Total
82.614.200-6	Soc. Minera Las Abuelitas Ltda.	Chile	\$	99,90	0,00	99,90	99,90	0,00	99,90
78.457.540-3	Soc. Minera Elisa Ltda.	Chile	\$	99,00	0,00	99,00	99,00	0,00	99,00

Al 31 de diciembre de 2019 y 2018, los estados financieros consolidados incorporan la información de la Sociedades subsidiarias directas es la siguiente:

Sociedad	Activos corrientes		Activos no corrientes		Pasivos corrientes		Pasivos no corrientes		Ganancia neta atribuible al Controlador	
	31 de diciembre de 2019	31 de diciembre de 2018	31 de diciembre de 2019	31 de diciembre de 2018	31 de diciembre de 2019	31 de diciembre de 2018	31 de diciembre de 2019	31 de diciembre de 2018	31 de diciembre de 2019	31 de diciembre de 2018
	M\$	M\$	M\$	M\$	M\$	M\$	M\$	M\$	M\$	M\$
Minera Las Abuelitas Ltda	12.522	14.982	1	1	49.951	37.047	3.809	3.809	(15.365)	(10.243)
Minera Elisa Ltda.	12.549	12.215	0	0	0	0	0	0	333	337

b) Transacciones e intereses minoritarios

La Sociedad aplica la política de considerar las transacciones con minoritarios como transacciones con terceros externos a la Sociedad. La enajenación de intereses minoritarios conlleva ganancias y/o pérdidas para la Sociedad que se reconocen en el estado de resultados. La adquisición de intereses minoritarios tiene como resultado un Goodwill, siendo éste la diferencia entre el precio pagado y la correspondiente proporción del valor en libros de los activos netos de la filial.

2.2 Transacciones en moneda extranjera

a) Moneda de presentación y moneda funcional

Los estados financieros consolidados se presentan en miles de pesos chilenos, que es la moneda funcional y de presentación de la Sociedad. Los activos y pasivos representativos de monedas distintas al peso chileno han sido valorizados a las tasas de cambio vigentes de las respectivas monedas equivalentes en pesos al 31 de diciembre de 2019 y 2018. Las diferencias de cambio resultantes de dicha valorización han sido registradas con cargo o abono a los resultados, cuyo monto neto se presenta en el rubro diferencias de cambio

del estado de resultados. La tasa de cambio de la unidad de fomento (U.F.) vigente al 31 de diciembre de 2019 es \$ 28.310,86 (\$ 27.565,79 al 31 de diciembre de 2018) y la tasa de cambio del dólar estadounidense vigente al 31 de diciembre de 2019 es \$ 748,74 (\$ 694,77 al 31 de diciembre de 2018), por dólar.

b) Transacciones y saldos

Las transacciones en moneda extranjera, distinta al peso chileno, se convierten a la moneda funcional utilizando los tipos de cambio vigentes en las fechas de las transacciones. Las pérdidas y ganancias en moneda extranjera que resultan de la liquidación de estas transacciones y de la conversión a los tipos de cambio de cierre de los activos y pasivos monetarios denominados en moneda extranjera, se reconocen en el estado de resultados, excepto si se difieren en patrimonio neto como las coberturas de flujos de efectivo y las coberturas de inversiones netas.

2.3 Propiedad, Planta y Equipos

Inversiones Soprocal Ltda. no posee activos en Propiedad, Planta y Equipos.

2.4 Inventarios

Se encuentran valorizados al costo de adquisición expresado en pesos chilenos. El costeo de los productos en proceso y terminados, se realiza mediante el método de Costeo por absorción. La Sociedad no ha realizado provisión de obsolescencia sobre sus inventarios, debido a la rotación de sus productos y su alta duración.

2.5 Efectivo y equivalentes al efectivo

El efectivo y equivalentes al efectivo incluyen el efectivo en caja, los depósitos a plazo en bancos, otras inversiones a corto plazo de gran liquidez con un vencimiento original de tres meses o menos y los sobregiros bancarios. En el balance de situación, los sobregiros bancarios se clasifican como recursos ajenos en el Pasivo corriente.

2.6 Capital pagado

Al 31 de diciembre de 2019 y 2018, el capital emitido se encuentra totalmente pagado.

El monto presentado en capital emitido corresponde a los aportes iniciales históricos y corresponden a Inversiones Soprocal S.A. M\$ 49.500 (99%) e Inversiones La Tirana Ltda. M\$ 500 (1%).

2.7 Cuentas por pagar comerciales y otras cuentas por pagar

Las cuentas por pagar comerciales se reconocen inicialmente a su valor razonable y posteriormente se valoran por su costo amortizado utilizando el método de tasa de interés efectivo cuando estas poseen un plazo superior a 90 días para su pago. Para plazos menores se registran a valor nominal por no presentar diferencias significativas con su valor justo.

2.8 Otros pasivos financieros corrientes y no corrientes

Los recursos ajenos se reconocen, inicialmente, por su valor razonable, netos de los costos en que se haya incurrido en la transacción. Posteriormente, los recursos ajenos se valorizan por su costo amortizado; cualquier diferencia entre los fondos obtenidos (netos de los costos necesarios para su obtención) y el valor de reembolso, se reconoce en el estado de resultados durante la vida de la deuda de acuerdo con el método de tasa de interés efectivo.

Los recursos ajenos se clasifican como pasivos corrientes a menos que la Sociedad tenga un derecho incondicional a diferir su liquidación durante al menos 12 meses después de la fecha del balance.

2.9 Impuesto a las ganancias e impuestos diferidos

a) Impuesto a la renta

El impuesto a la renta está conformado por las obligaciones legales por impuesto a la renta y los impuestos diferidos reconocidos de acuerdo con la NIC N° 12 – Impuesto a la Renta. El impuesto a la renta es reconocido en el estado consolidado de resultados por función, excepto cuando éste se relaciona con partidas registradas directamente en el patrimonio, en cuyo caso el efecto de impuesto se reconoce también en patrimonio.

Las obligaciones por impuesto a la renta son reconocidas en los estados financieros en base a la mejor estimación de las rentas líquidas imponibles a la fecha de cierre de los estados financieros consolidados y la tasa de impuesto a la renta vigente a dicha fecha.

Al 31 de diciembre de 2019 y 2018 Inversiones Soprocal Ltda. y subsidiarias no han determinado los impuestos a la renta por tener pérdidas tributarias acumuladas, respectivamente.

b) Impuestos diferidos

Los impuestos diferidos son los impuestos que la Sociedad espera pagar o recuperar en el futuro por las diferencias temporarias entre el valor libro de los activos y pasivos para propósitos de reporte financiero y la correspondiente base tributaria de estos activos y pasivos utilizada en la determinación de las utilidades afectas a impuesto. Los activos y pasivos por impuestos diferidos son generalmente reconocidos por todas las diferencias temporarias y son calculados a las tasas que estarán vigentes a la fecha en que los pasivos sean pagados y los activos sean realizados.

Los activos por impuestos diferidos, incluidos aquellos originados por pérdidas tributarias, son reconocidos en la medida que es probable que en el futuro existan utilidades tributables contra las cuales se puedan imputar las diferencias temporarias deducibles y las pérdidas tributarias no utilizadas.

Los activos y pasivos por impuesto diferido son compensados si existe un derecho legalmente exigible de compensar activos tributarios contra pasivos tributarios y el impuesto diferido esté relacionado con la misma entidad tributaria.

Al 31 de diciembre de 2019 y 2018 Inversiones Soprocal Ltda. y subsidiarias no han registrado los efectos por diferencias temporales que generan impuestos diferidos.

2.10 Provisiones por beneficios a los empleados corrientes y no corrientes

a) Vacaciones del personal

Reconocen el gasto por vacaciones del personal mediante el método del devengo, que se registra a su valor nominal.

b) Indemnización por años de servicios

La Sociedad registra un pasivo por el pago a todo evento de indemnizaciones por años de servicio, correspondiente a planes de beneficios definidos, derivado de los acuerdos colectivos suscritos con los trabajadores. Esta obligación se determina mediante el valor actuarial del costo devengado del beneficio, método que considera diversos factores en el cálculo, tales como estimaciones de permanencia futura, tasas de mortalidad, incrementos salariales futuros y tasas de descuentos. Este valor así determinado se presenta a valor actual utilizando el método de beneficios devengados por años de servicio. Las tasas de descuento se determinan por referencia a curvas de tasas de interés de mercado.

A contar del 1 de enero de 2013, y en forma prospectiva, producto de la Enmienda a la IAS N°19, las pérdidas o ganancias actuariales de existir, se registran directamente en el Estado Consolidado de Resultados por Función, en Patrimonio y, de acuerdo a las políticas de la Compañía, los costos financieros relacionados al plan de beneficios definidos se registran bajo el rubro Costos financieros en el Estado Consolidado de Resultados por Función.

2.11 Política de distribución de dividendo mínimo

Inversiones Soprocal Ltda. distribuye el 100% de las utilidades generadas al cierre de cada ejercicio.

2.12 Gastos de administración

Los gastos de administración comprenden las remuneraciones y compensaciones al personal de apoyo utilizado en estas funciones, y otros gastos generales de administración.

2.13 Medio ambiente

Inversiones Soprocal Ltda. para dar cumplimiento a la normativa medio ambiental para la emisión de contaminantes, dispone de filtros electrostáticos en los dos hornos rotatorios. También cuenta con serie de filtros de mangas que captan el polvo fugitivo generados en el proceso de producción. Los desembolsos incurridos por medio ambiente son cargados a los resultados de cada ejercicio.

Al 31 de diciembre de 2019, Inversiones Soprocal Ltda., no ha efectuado desembolsos relacionados con el mejoramiento y/o inversión relacionados con el medio ambiente.

2.14 Nuevos pronunciamientos contables

A la fecha de los presentes estados financieros, se han publicado las siguientes enmiendas, mejoras e interpretaciones a los pronunciamientos contables existentes que aún no son de aplicación obligatoria:

a) Normas, interpretaciones y enmiendas obligatorias por primera vez para períodos financieros iniciados el 1 de enero de 2019:

Nuevas NIIF	Fecha de aplicación obligatoria
NIIF 16, Arrendamientos.	Períodos anuales que comienzan en o después del 1 de enero de 2019.
Nuevas Interpretaciones	
CINIIF 23: Incertidumbre sobre Tratamientos Tributarios	Períodos anuales que comienzan en o después del 1 de enero de 2019.
Enmiendas a NIIF	
NIC 28: Participantes de Largo Plazo en Asociadas y Negocios Conjuntos.	Períodos anuales que comienzan en o después del 1 de enero de 2019.
NIIF 9, Clausulas de prepago con Compensación.	Períodos anuales que comienzan en o después del 1 de enero de 2019.
Modificaciones de Planes, Reducciones y Liquidaciones (Modificaciones a NIC19, Beneficios a Empleados)	Períodos anuales que comienzan en o después del 1 de enero de 2019.
Ciclo de mejoras anuales a las Normas NIIF 2015-2017 Modificaciones a NIFF 3, NIIF 11, NIC 12 Y NIC 23.	Períodos anuales que comienzan en o después del 1 de enero de 2019.

b) Normas, interpretaciones y enmiendas emitidas con aplicación obligatoria para períodos iniciados a partir del 1 de enero de 2020, para las cuales la Compañía no ha efectuado adopción anticipada:

Nuevas NIIF	Fecha de aplicación obligatoria
NIIF 17, Contratos de Seguros	Períodos anuales que comienzan en o después del 1 de enero de 2021. Se permite adopción anticipada para entidades que aplican NIIF 9 y NIIF 15 en o antes de esa fecha.
NIIF 10, Estados Financieros Consolidados, y NIC 28, Inversiones en Asociadas y Negocios Conjuntos: Transferencia o contribución de activos entre un inversionista y su asociada o negocio conjunto.	Fecha efectiva diferida indefinidamente
Enmiendas a las referencias en el Marco Conceptual para la Información Financiera.	Períodos anuales que comienzan en o después del 1 de enero de 2020.
Enmiendas a la definición de negocio (Modificaciones a la NIIF 3)	Períodos anuales que comienzan en o después del 1 de enero de 2020.
Enmiendas a la definición de Material (Modificaciones a la NIC 1 y NIC 8)	Períodos anuales que comienzan en o después del 1 de enero de 2020.
NIIF 9 – 7 y NIC 39 Reforma de la tasa de intereses de referencia	Períodos anuales que comienzan en o después del 1 de enero de 2020.

Aplicación NIIF 16 sobre “Arrendamientos”

NIIF 16 introduce modificaciones con respecto a la contabilización de arrendamientos incluyendo cambios significativos en la contabilización eliminando la contabilidad dual donde se deberá reconocer todos los arrendamientos en el estado de situación financiera, refiriéndose a arrendamientos financieros y operativos.

En resumen, esto significa, que se deberá reconocer un activo por el derecho de uso de los bienes sujetos a contratos de arrendamiento operacional y un pasivo, equivalente al valor presente de los pagos asociados al contrato.

En relación con los efectos en el resultado de la sociedad, los pagos de arriendo mensuales son sustituidos por la depreciación del activo junto con el reconocimiento de un gasto financiero. En el caso de modificaciones al contrato de arrendamiento tales como valor del arrendamiento, plazo, índice de reajustabilidad, tasa de interés asociada, etc., el arrendatario reconocerá el monto de la nueva medición del pasivo por arrendamiento como un ajuste al activo por el derecho de uso.

NOTA 3 –EFECTIVO Y EQUIVALENTES AL EFECTIVO

		AL 31 DE DICIEMBRE DE 2019 M\$	AL 31 DE DICIEMBRE DE 2018 M\$
Saldos en bancos.	Pesos	1.506	2.228
Depósitos a plazo	Dólares	12.713	11.488
Total		14.219	13.716

Al 31 de diciembre de 2019, el detalle de las cuentas de efectivo y efectivo equivalente es el siguiente:

INSTITUCIÓN	AL 31 DE DICIEMBRE DE 2019 M\$
Caja	10
Banco Santander Melipilla	144
Banco Santander Santiago	232
Banco de Chile	1.120
Deposito en Fondos Mutuos	12.713
Total	14.219

Al 31 de diciembre de 2018, el detalle de las cuentas de efectivo y efectivo equivalente es el siguiente:

INSTITUCIÓN	AL 31 DE DICIEMBRE DE 2018 M\$
Caja	10
Banco Santander Melipilla	81
Banco Santander Santiago	1.033
Banco de Chile	1.105
Deposito en Fondos Mutuos	11.487
Total	13.716

Para los efectos de la preparación del estado de flujos de efectivo, se considera como efectivo equivalente, el saldo de efectivo en caja y bancos y aquellas inversiones financieras de libre disposición, cuyo vencimiento estimado o liquidación, no supere los 90 días.

NOTA 4 – CUENTAS POR PAGAR COMERCIALES Y OTRAS CUENTAS POR PAGAR

Las cuentas por pagar comerciales y otras cuentas por pagar, al 31 de diciembre de 2019 y 31 de diciembre 2018, se detallan a continuación:

	AL 31 DE DICIEMBRE DE 2019 M\$	AL 31 DE DICIEMBRE DE 2018 M\$
Dividendos por pagar	1.089	1.089
Provision Energia Electrica	175	147
Leyes sociales por pagar	127	51
Provisiones varias	1.072	1.022
Total	2.463	2.309

NOTA 5 – SALDOS Y TRANSACCIONES CON PARTES RELACIONADAS

a) Cuentas por cobrar a entidades relacionadas, corrientes

Las transacciones entre las entidades relacionadas corresponden a operaciones normales del negocio.

Los saldos de cuentas por cobrar con sociedades relacionadas no consolidadas corresponden a operaciones del giro y servicios varios con vencimiento y sin reajustabilidad.

Su detalle es el siguiente:

SOCIEDAD	NATURALEZA	AL	AL
		31 DE DICIEMBRE DE 2019 M\$	31 DE DICIEMBRE DE 2018 M\$
Cementos Bio Bio S.A.	Indirecta	3.338	3.338
Total		3.338	3.338

b) Cuentas por pagar a entidades relacionadas, no corrientes

Las transacciones entre las entidades relacionadas corresponden a operaciones normales del negocio.

El Saldo por pagar con Soprocal, Calerías e Industrias corresponde a un préstamo que devenga intereses y reajustes. No se ha definido un plazo de pago del préstamo, por lo que se ha clasificado bajo el rubro Cuentas por pagar a entidades relacionadas, no corrientes.

El detalle es el siguiente:

RUT	SOCIEDAD	NATURALEZA	AL	AL
			31 DE DICIEMBRE DE 2019 M\$	31 DE DICIEMBRE DE 2018 M\$
92.108.000-k	Soprocal, Calerías e Industrias S.A.	Accionista	1.494.615	1.481.759
Total			1.494.615	1.481.759

c) Transacciones con partes relacionadas

Las principales transacciones con entidades relacionadas son las siguientes:

RUT	Sociedad	Relación	Transacción	Por los ejercicios terminados al 31 de diciembre de			
				Monto de transacción		Efecto de resultados	
				2019 M\$	2018 M\$	2019 M\$	2018 M\$
92.108.000-k	Soprocal, Calerías e Industrias S.A.	Accionista	Cuenta corriente mercantil	12.856	12.401	()	()

NOTA 6 – CONTINGENCIAS Y COMPROMISOS

Al 31 de diciembre de 2019, Inversiones Soprocal Limitada no mantiene contingencias ni compromisos adicionales que no estén revelados en los presentes estados financieros consolidados.

NOTA 7– SANCIONES

Durante el ejercicio, la Sociedad no ha sido objeto de sanciones por parte de la Superintendencia de Valores y Seguros o bien, de algún otro organismo fiscalizador.

NOTA 8– MEDIO AMBIENTE

Por la naturaleza de la industria en que la Sociedad lleva a cabo sus operaciones, esta no ha incurrido en inversiones que pudieran afectar directa o indirectamente la protección del medio ambiente.

NOTA 9– ECHOS POSTERIORES A LA FECHA DE CIERRE DE LOS ESTADOS FINANCIEROS CONSOLIDADOS

Entre el 31 de diciembre de 2018 y la fecha de emisión de los presentes estados Financieros Consolidados, la Administración de la Sociedad no está en conocimiento de hechos posteriores que puedan afectar significativamente la interpretación de los presentes estados financieros consolidados.



SOCIEDAD CONTRACTUAL MINERA LAS ABUELITAS

ESTADOS FINANCIEROS

31 de diciembre de 2019 y 2018

CONTENIDO

**Estados de Situación Financiera
Estados de Resultados Integrales
Estados de Cambios en el Patrimonio
Estados de Flujos de Efectivo
Notas a los Estados Financieros
Informe del Auditor Independiente**

S - Pesos chilenos

M\$ - Miles de pesos chilenos

UF - Unidad de fomento

SOCIEDAD CONTRACTUAL MINERA LAS ABUELITAS
ESTADOS DE SITUACIÓN FINANCIERA
Por los períodos terminados al 31 de diciembre de 2019 y 2018

	NOTA	2019 M\$	2018 M\$
ACTIVOS			
Activo Corriente			
Efectivo y efectivo equivalente	(7)	618.513	609.493
Activos financieros a valor razonable con efecto en resultados		-	-
Activos financieros a valor razonable con efecto en otros resultados integrales		-	-
Activos financieros a valor razonable con efecto en resultados entregados en garantía		-	-
Otros activos no financieros corrientes		-	-
Activos por impuestos diferidos		-	-
Cuentas y documentos por cobrar por operaciones	(8)	53.069	53.070
Otros documentos y cuentas por cobrar		-	-
Activos por impuestos corrientes	(9)	-	2.862
Total activo corriente		671.582	665.425
Activo no Corriente			
Activos no corrientes		-	-
Activos financieros a valor razonable con efecto en otros resultados integrales		-	-
Otros activos no financieros no corrientes	(10)	1.447.155	1.900.736
Cuentas y documentos por cobrar por operaciones		-	-
Otros documentos y cuentas por cobrar		-	-
Inversiones valorizadas por el método de la participación		-	-
Propiedades, plantas y equipos	(11)	378	451
Propiedades de inversión		-	-
Activos por impuestos diferido	(12)	-	-
Otros activos		-	-
Total activo no corriente		1.447.533	1.901.187
Total Activos		2.119.115	2.566.612

SOCIEDAD CONTRACTUAL MINERA LAS ABUELITAS**ESTADO DE SITUACIÓN FINANCIERA**

Por los períodos terminados al 31 de diciembre de 2019 y 2018

	NOTA	2019	2018
PASIVOS Y PATRIMONIO		M\$	M\$
Pasivo Corriente			
Cuentas por pagar a entidades relacionadas, corriente		-	-
Ingresos percibidos por adelantado, corriente	(13)	-	-
Retenciones	(14)	-	-
Cuentas por pagar por operaciones	(15)	170	169
Otros pasivos	(16)	45.121	14.677
Total pasivo corriente		45.291	14.846
Pasivo no Corriente			
Préstamos		-	-
Garantías de arriendo		-	-
Otros documentos y cuentas por pagar	(17)	-	-
Cuentas por pagar a entidades relacionadas no corrientes		-	-
Ingresos percibidos por adelantado, no corriente		-	-
Pasivos por impuestos diferidos	(12)	21.270	16.633
Total pasivo no corriente		21.270	16.633
PATRIMONIO NETO			
Capital	(23)	2.740.784	2.740.784
Resultados acumulados		(205.651)	(181.044)
Resultados del ejercicio		(482.579)	(24.607)
Total patrimonio neto		2.052.554	2.535.133
Total Pasivos y Patrimonio		2.119.115	2.566.612

SOCIEDAD CONTRACTUAL MINERA LAS ABUELITAS**ESTADO DE RESULTADOS INTEGRALES****Por los períodos comprendido entre el 1 de enero y el 31 de diciembre de 2019 y 2018**

	NOTA	2019 M\$	2018 M\$
Ingresos de actividades ordinarias	(18)	-	-
Costo de ventas		-	-
Ganancia bruta		-	-
Gastos de administración	(19)	(35.993)	(32.505)
Gastos por asesorías	(20)	(5.375)	(5.248)
Ingresos financieros	(21)	17.175	16.670
Costos financieros	(22)	(144)	(389)
Multas e intereses		(102)	(108)
Otros gastos	(10)	(453.581)	-
Resultados por unidad de reajuste		78	77
Total Gastos Operacionales		(477.942)	(21.503)
Resultado antes de Impuestos		(477.942)	(21.503)
Gasto por impuesto a las ganancias	(12)	(4.637)	(3.104)
Ganancia (pérdida)		-	-
Resultado integral		(482.579)	(24.607)
Resultado integral atribuible a:			
Resultado integral atribuible a los propietarios de la controladora		-	-
Resultado integral atribuible a las participaciones no controladas		-	-
Resultado integral		(482.579)	(24.607)

SOCIEDAD CONTRACTUAL MINERA LAS ABUELITAS
ESTADOS DE CAMBIOS EN EL PATRIMONIO
Por los periodos comprendido entre el 1 de enero y el 31 de diciembre de 2019 y 2018

2019	OTRAS RESERVAS										TOTAL
	CAPITAL PAGADO	COBERTURA DE FLUJO DE CAJA	CONVERSION	INVERSIONES VALORIZADAS POR EL METODO DE LA PARTICIPACION	OTRAS RESERVAS	TOTAL OTRAS RESERVAS	RESULTADOS ACUMULADOS DEL EJERCICIO	RESULTADOS DEL EJERCICIO	DIVIDENDOS	TOTAL	
	M\$	M\$	M\$	M\$	M\$	M\$	M\$	M\$	M\$	M\$	M\$
Saldo inicio al 1 de enero de 2019	2.740.784	-	-	-	-	-	(181.044)	(24.607)	-	-	2.535.133
Traspaso de resultado	-	-	-	-	-	-	(24.607)	24.607	-	-	-
Subtotal	2.740.784	-	-	-	-	-	(205.651)	-	-	-	2.535.133
Aportes	-	-	-	-	-	-	-	-	-	-	-
Repartos de patrimonio	-	-	-	-	-	-	-	-	-	-	-
Repartos de utilidades	-	-	-	-	-	-	-	-	-	-	-
Resultados integrales del ejercicio:											
- Resultado del ejercicio	-	-	-	-	-	-	-	(482.579)	-	-	(482.579)
- Otros resultados integrales	-	-	-	-	-	-	-	-	-	-	-
Otros movimientos	-	-	-	-	-	-	-	-	-	-	-
Total	2.740.784	-	-	-	-	-	(205.651)	(482.579)	-	-	2.052.554

Las notas adjuntas números 1 al 26 forman parte integral de estos estados financieros

SOCIEDAD CONTRACTUAL MINERA LAS ABUELITAS
ESTADOS DE CAMBIOS EN EL PATRIMONIO
Por los períodos comprendido entre el 1 de enero y el 31 de diciembre de 2019 y 2018

2018	OTRAS RESERVAS										TOTAL
	CAPITAL PAGADO	COBERTURA DE FLUJO DE CAJA	CONVERSION	INVERSIONES VALORIZADAS POR EL METODO DE LA PARTICIPACION	OTRAS	TOTAL OTRAS RESERVAS	RESULTADOS ACUMULADOS DEL EJERCICIO	DIVIDENDOS	TOTAL		
	M\$	M\$	M\$	M\$	M\$	M\$	M\$	M\$	M\$	M\$	M\$
Saldo inicio al 12 de febrero de 2018	2.740.784	-	-	-	-	-	(161.437)	(19.607)	-	-	2.559.740
Traspaso de resultado	-	-	-	-	-	-	(19.607)	19.607	-	-	-
Subtotal	2.740.784	-	-	-	-	-	(181.044)	-	-	-	2.559.740
Aportes	-	-	-	-	-	-	-	-	-	-	-
Repartos de patrimonio	-	-	-	-	-	-	-	-	-	-	-
Repartos de utilidades	-	-	-	-	-	-	-	-	-	-	-
Resultados integrales del ejercicio:											
- Resultado del ejercicio	-	-	-	-	-	-	-	(24.607)	-	-	(24.607)
- Otros resultados integrales	-	-	-	-	-	-	-	-	-	-	-
Otros movimientos	-	-	-	-	-	-	-	-	-	-	-
Total	2.740.784	-	-	-	-	-	(181.044)	(24.607)	-	-	2.535.133

Las notas adjuntas números 1 al 26 forman parte integral de estos estados financieros

SOCIEDAD CONTRACTUAL MINERA LAS ABUELITAS**ESTADOS DE FLUJOS DE EFECTIVO**

Por los períodos comprendido entre el 1 de enero y el 31 de diciembre de 2019 y 2018

	2019	2018
	M\$	M\$
Flujo de Efectivo Originado por Actividades de la Operación		
Cobro de arrendamientos de bienes raíces	-	-
Venta de inmuebles	-	-
Compra de activos financieros	-	-
Venta de activos financieros	-	-
Intereses, diferencias de cambio y reajustes recibidos	-	-
Liquidación de instrumentos financieros derivados	-	-
Intereses pagados	-	-
Impuesto a la renta pagado	-	-
Pagos de cuentas y documentos por pagar	(8.155)	(34.230)
Otros gastos de operación pagados	-	-
Pago de Multas e Intereses	-	(389)
Costos financieros	-	(108)
Otros ingresos de operación percibidos	-	-
Flujo neto originado por actividades de la operación	(8,155)	(34.727)
Flujo de Efectivo Originado por Actividades de Inversión		
Cobro de arrendamientos de bienes raíces	-	-
Venta de inmuebles	-	-
Compra de activos financieros	-	-
Venta de activos financieros	-	-
Intereses, diferencias de cambio y reajustes recibidos	17.175	16.670
Liquidación de instrumentos financieros derivados	-	-
Dividendos recibidos	-	-
Cobranza de cuentas y documentos por cobrar	-	-
Pagos de cuentas y documentos por pagar	-	-
Otros gastos de inversión pagados	-	-
Otros ingresos de inversión percibidos	-	-
Flujo neto originado por actividades de inversión	17,175	16.670

SOCIEDAD CONTRACTUAL MINERA LAS ABUELITAS**ESTADOS DE FLUJOS DE EFECTIVO**

Por los períodos comprendido entre el 1 de enero y el 31 de diciembre de 2019 y 2018

	2019	2018
	M\$	M\$
Flujo de Efectivo Originado por Actividades de Financiamiento		
Obtención de préstamos	-	-
Pago de préstamos	-	(8.000)
Otros pasivos financieros obtenidos	-	-
Pagos de otros pasivos financieros	-	-
Aportes	-	-
Repartos de patrimonio	-	-
Repartos de utilidades	-	-
Otros	-	-
Flujo neto originado por actividades de financiamiento	-	(8.000)
Aumento (Disminución) Neto de Efectivo y Efectivo Equivalente	9.020	(26.057)
Saldo Inicial de Efectivo y Efectivo Equivalente	609.493	635.550
Diferencias de Cambio Netas Sobre Efectivo y Efectivo Equivalente	-	-
Saldo Final de Efectivo y Efectivo Equivalente	618.513	609.493

SOCIEDAD CONTRACTUAL MINERA LAS ABUELITAS
NOTAS A LOS ESTADOS FINANCIEROS
AL 31 DE DICIEMBRE DE 2019 Y 2018

NOTA 1 – INFORMACIÓN GENERAL

Sociedad Contractual Minera Las Abuelitas (la Sociedad), se constituyó el 22 de diciembre de 2014, ante el Notario Público Sergio Carmona Barrales, de la Notaría N° 36 de Santiago, número de repertorio 31079-2014, su domicilio legal es Avenida Nueva Costanera 4229 oficina 22 Vitacura, Santiago.

El objeto de la Sociedad es:

La realización de toda clase de actividades y negocios mineros, incluyendo la prospección, exploración y explotación de concesiones mineras, la operación de establecimientos de beneficio de minerales, y de fundiciones y refinerías de metales, la constitución y adquisición a cualquier título de propiedades mineras. La sociedad podrá, para la conservación, aprovechamiento o incremento de sus haberes, participar en otras sociedades o personas jurídicas de cualquier naturaleza, tipo y objeto y ejercer todas las facultades que en ella correspondan a los miembros, socios o accionistas, incluso asumiendo la administración de tales entidades, así como adquirir otros bienes de cualquier especie, raíces o muebles, corporales o incorporales, incluyendo valores mobiliarios, participaciones sociales y cualesquiera otros, conservarlos y administrarlos con miras a la percepción de sus frutos naturales o civiles y, eventualmente, enajenarlos o gravarlos con hipotecas, prendas, servidumbre u otros derechos reales o consentir en cualesquiera limitaciones de dominio, caucionar obligaciones propias o ajenas con garantías reales o personales y, en general, todas las demás actividades que los socios de común acuerdo determinen y que sean conducentes al cumplimiento del objeto social.

La duración de la Sociedad será de 50 años a contar de la fecha de la escritura de constitución y comenzó sus actividades el 12 de febrero de 2015.

Los presentes estados financieros han sido aprobados por la Administración de la Sociedad con fecha 14 de abril de 2020.

NOTA 2 – RESUMEN DE CRITERIOS CONTABLES SIGNIFICATIVOS

2.1 Bases de preparación

Los estados financieros de Sociedad Contractual Minera Las Abuelitas han sido preparados de acuerdo con las Normas Internacionales de Información Financiera (NIIF), emitidos por el International Accounting Standards Board (IASB).

La preparación de estados financieros en conformidad con NIIF requiere el uso de ciertas estimaciones contables críticas. También necesita que la administración utilice su criterio en el proceso de aplicar los principios contables de la Sociedad. Estas áreas que implican un mayor nivel de discernimiento o complejidad, o áreas donde los supuestos y estimaciones son significativos para los estados financieros se presentan en Nota 5.

2.2 Nuevos pronunciamientos contables (IFRS e interpretaciones del Comité de Interpretaciones IFRS)

a) Aplicación de norma internacional de información financiera en el año actual

Nuevas NIIF	Fecha de aplicación obligatoria
NIIF 16, Arrendamientos.	Períodos anuales iniciados en o después del 1 de enero de 2019.
Enmiendas a NIIF	Fecha de aplicación obligatoria
Características de prepago con compensación negativa (enmiendas a NIIF 9)	Períodos anuales iniciados en o después del 1 de enero de 2019.
Participaciones de largo plazo en Asociadas y Negocios Conjuntos (enmiendas a NIC 28)	Períodos anuales iniciados en o después del 1 de enero de 2019.
Mejoras anuales ciclo 2015-2017 (enmiendas a NIIF 3, NIIF 11, NIC 12 y NIC 23)	Períodos anuales iniciados en o después del 1 de enero de 2019.
Modificaciones al plan, reducciones y liquidaciones (enmiendas a NIC 19)	Períodos anuales iniciados en o después del 1 de enero de 2019.
Nuevas Interpretaciones	Fecha de aplicación obligatoria
CINIIF 23 <i>Incertidumbre sobre tratamiento de impuesto a las ganancias.</i>	<i>Períodos anuales iniciados en o después del 1 de enero de 2019.</i>

La aplicación de estas enmiendas no ha tenido un efecto significativo en los montos reportados en estos estados financieros, sin embargo, podrían afectar la contabilización de futuras transacciones o acuerdos.

b) Normas e interpretaciones emitidas pero que no han entrado en vigencia al 31 de diciembre de 2019

La Compañía no ha adoptado en forma anticipada ninguna norma, interpretación o enmienda que habiendo sido emitida aun no haya entrado en vigencia..

Nuevas NIIF	Fecha de aplicación obligatoria
NIIF 17, Contratos de Seguros	Períodos anuales iniciados en o después del 1 de enero de 2021.
Enmiendas a NIIF	Fecha de aplicación obligatoria
Venta o Aportación de activos entre un Inversionista y su Asociada o Negocio Conjunto (enmiendas a NIIF 10 y NIC 28)	Fecha de vigencia aplazada indefinidamente
Definición de un negocio (enmiendas a NIIF 3)	Períodos anuales iniciados en o después del 1 de enero de 2020.
Definición de Material (enmiendas a NIC 1 y NIC.8)	Períodos anuales iniciados en o después del 1 de enero de 2020.
Tasa de interés de referencia (enmiendas a NIC 39, NIIF 7 y NIIF 9)	Períodos anuales iniciados en o después del 1 de enero de 2020.

En opinión de la administración, no se espera que la aplicación futura de otras normas y enmiendas e interpretaciones tengan un efecto significativo en los estados financieros.

IFRS 3 Combinaciones de Negocios - Definición de un negocio

El IASB emitió enmiendas en cuanto a la definición de un negocio en IFRS 3 Combinaciones de Negocios, para ayudar a las entidades a determinar si un conjunto adquirido de actividades y activos es un negocio o no. El IASB aclara cuales son los requisitos mínimos para definir un negocio, elimina la evaluación respecto a si los participantes del mercado son capaces de reemplazar cualquier elemento faltante, incluye orientación para ayudar a las entidades a evaluar si un proceso adquirido es sustantivo, reduce las definiciones de un negocio y productos e introduce una prueba de concentración de valor razonable opcional.

Las enmiendas se tienen que aplicar a las combinaciones de negocios o adquisiciones de activos que ocurran en o después del comienzo del primer período anual de presentación de reporte que comience en o después del 1 de enero de 2020. En consecuencia, las entidades no tienen que revisar aquellas transacciones ocurridas en periodos anteriores. La aplicación anticipada está permitida y debe ser revelada.

Dado que las enmiendas se aplican prospectivamente a transacciones u otros eventos que ocurran en o después de la fecha de la primera aplicación, la mayoría de las entidades probablemente no se verán afectadas por estas enmiendas en la transición. Sin embargo, aquellas entidades que consideran la adquisición de un conjunto de actividades y activos después de aplicar las enmiendas deben, en primer lugar, actualizar sus políticas contables de manera oportuna.

Las enmiendas también podrían ser relevantes en otras áreas de IFRS (por ejemplo, pueden ser relevantes cuando una controladora pierde el control de una subsidiaria y ha adoptado anticipadamente la venta o contribución de activos entre un inversor y su asociado o negocio conjunto) (Enmiendas a la IFRS 10 e IAS 28).

IFRS 9, IAS 39 e IFRS 7 Reforma de la Tasa de Interés de Referencia

En septiembre de 2019, el IASB emitió enmiendas a las normas IFRS 9, IAS 39 e IFRS 7, que concluye la primera fase de su trabajo para responder a los efectos de la reforma de las tasas de oferta interbancarias (IBOR, por sus siglas en inglés) en la información financiera. Las enmiendas proporcionan excepciones temporales que permiten que la contabilidad de coberturas continúe durante el período de incertidumbre, previo al reemplazo de las tasas de interés de referencia existentes por tasas alternativas de interés casi libres de riesgo.

Las enmiendas deben ser aplicadas retrospectivamente. Sin embargo, cualquier relación de cobertura que haya sido previamente descontinuada, no puede ser reintegrada con la aplicación de estas enmiendas, ni se puede designar una relación de cobertura usando el beneficio de razonamiento en retrospectiva. La aplicación anticipada es permitida y debe ser revelada.

2.3 Período cubierto

Los presentes estados financieros, comprenden los estados de situación financiera al 31 de diciembre de 2019 y 2018, los Estados de Resultados Integrales, de Cambios en el Patrimonio y de Flujo de Efectivo por los períodos desde el 1 de enero y 31 de diciembre de 2019 y 2018.

2.4 Conversión de moneda extranjera

a) Moneda funcional y de presentación

La Administración considera el peso chileno como la moneda que más fielmente representa el efecto económico de las transacciones, hechos y condiciones subyacentes. El peso chileno es la moneda en la cual la Sociedad mide su rendimiento e informa sus resultados, así como también la moneda en la cual recibe suscripciones de sus inversionistas. Esta determinación también considera el ambiente competitivo en el cual se compara a la Sociedad con otros productos de inversión en pesos chilenos.

b) Transacciones y saldos

Las transacciones en monedas distintas al peso chileno son convertidas a la moneda funcional utilizando los tipos de cambio vigentes en las fechas de las transacciones. Los activos y pasivos financieros en moneda extranjera son convertidos a la moneda funcional utilizando el tipo de cambio vigente a la fecha del estado de situación financiera.

	31.12.2019	31.12.2018
	\$	\$
U.F.	28.309,94	27.565,79
Dólar	748,74	694,77

Las diferencias de cambio que surgen de la conversión de dichos activos y pasivos financieros son incluidas en el estado de resultados integrales. Las diferencias de cambio relacionadas con el efectivo y efectivo equivalente se presentan en el estado de resultados integrales dentro de “Diferencias de cambio netas sobre efectivo y efectivo equivalente”. Las diferencias de cambio relacionadas con activos y pasivos financieros contabilizados a costo amortizado se presentan en el estado de resultados integrales dentro de “Diferencias de cambio netas sobre activos financieros a costo amortizado”.

Las diferencias de cambio relacionadas con los activos y pasivos financieros contabilizados a valor razonable con efecto en resultados son presentadas en el estado de resultados dentro de “Cambios netos en valor razonable de activos financieros y pasivos financieros a valor razonable con efecto en resultados”.

2.5 Activos y pasivos financieros

a) Clasificación

La sociedad clasifica los activos financieros sobre la base del:

- El activo se mantiene dentro de un modelo de negocio cuyo objetivo es mantener los activos para obtener los flujos de efectivo contractuales; y
- Las condiciones contractuales del activo financiero dan lugar, en fechas especificadas, a flujos de efectivo que son únicamente pagos del principal e intereses sobre el monto del principal pendiente.

La Sociedad de acuerdo con su modelo de negocios no ha clasificado inversiones de deuda como activo financiero a costo amortizado.

a.1) Activos financieros a costo amortizado

La sociedad no mantiene inversiones clasificadas a costo amortizado.

a.2) Pasivos financieros

Los pasivos financieros, son clasificados como “Otros pasivos financieros” de acuerdo con NIIF 9.

b) Reconocimiento, baja y medición

Las compras y ventas de inversiones en forma regular se reconocen en la fecha de la transacción, la fecha en la cual la Sociedad se compromete a comprar o vender la inversión. Los activos financieros y pasivos financieros se reconocen inicialmente al valor razonable.

Los costos de transacción, en el caso de activos y pasivos financieros a valor razonable con efecto en resultados, se imputan a gasto en el estado de resultados cuando se incurre en ellos.

Los costos de transacciones son costos en los que se incurre para adquirir activos o pasivos financieros. Ellos incluyen honorarios, comisiones y otros conceptos vinculados a la operación pagados a agentes, asesores, corredores y operadores.

Los activos financieros se dan de baja contablemente cuando los derechos a recibir flujos de efectivo a partir de las inversiones han expirado o la Sociedad ha transferido sustancialmente todos los riesgos y beneficios asociados a su propiedad.

Con posterioridad al reconocimiento inicial, todos los activos financieros y pasivos financieros a valor razonable con efecto en resultado son medidos al valor razonable. Las ganancias y pérdidas que surgen de cambios en el valor razonable de la categoría “Activos financieros o pasivos financieros a valor razonable con efecto en resultados” son presentadas en el estado de resultados integrales dentro del rubro “Cambios netos en valor razonable de activos financieros y pasivos financieros a valor razonable con efecto en resultados” en el período en el cual surgen.

Al 31 de diciembre de 2019 y 2018 la sociedad no mantiene saldo en activos financieros.

2.6 Deudores comerciales y otras cuentas por cobrar corriente

Los deudores comerciales son activos financieros no derivados con pagos fijos o determinables que no son cotizados en un mercado activo y que la sociedad no tiene intención de vender inmediatamente o en el corto plazo. Las otras cuentas por cobrar corrientes equivalen principalmente a fondos por rendir. Los deudores comerciales son valorizados inicialmente al costo histórico más los costos de transacción directamente incrementales, y posteriormente medidos a su costo amortizado usando el método de interés efectivo. Las otras cuentas por cobrar corrientes son valorizadas a su costo de adquisición, y actualizadas de acuerdo a la moneda de origen si corresponde.

2.7 Transacción en empresas relacionadas

Sociedad Contractual Minera Las Abuelitas, revela en notas a los estados financieros las transacciones y saldos por partes relacionadas, conforme a lo instruido en NIC 24. Estos montos se reconocen inicialmente a valor razonable y posteriormente se miden al costo amortizado.

2.8 Efectivo y efectivo equivalente

El efectivo y efectivo equivalente incluye el efectivo en caja y los saldos en cuentas corrientes bancarias, depósitos a la vista, cuotas de fondos mutuos y otras inversiones de corto plazo de alta liquidez utilizadas para administrar su caja con vencimientos originales iguales o inferiores a 90 días desde la fecha de adquisición, de gran liquidez, fácilmente convertibles en importes determinados de efectivo y sin riesgo de pérdida de valor y sobregiros bancarios. Al 31 de diciembre de 2019 y 2018 la Sociedad mantiene en este rubro el efectivo en caja, los saldos en cuentas corrientes bancarias y fondos mutuos.

2.9 Impuestos a las ganancias e impuestos diferidos

El impuesto a la renta se debita a resultados en el año que se genera y se determinan en función de la renta líquida imponible calculada para fines tributarios.

Los efectos de impuestos diferidos por las diferencias temporarias entre el balance tributario y el balance financiero se registran sobre base devengada, de acuerdo a Norma Internacional de Contabilidad (NIC 12).

Reforma tributaria

La Ley N°20.780 publicada en el Diario Oficial de fecha 29 de septiembre de 2014, introduce, entre muchas otras, las siguientes modificaciones a la Ley sobre impuesto a la renta que impactan sobre el cálculo del impuesto a la renta de la Sociedad, a partir del mes de septiembre.

El N°4 del artículo 1° de la Ley N°20.780, establece dos sistemas alternativos de tributación para contribuyentes obligados a declarar sus rentas efectivas según contabilidad completa: Régimen con imputación total del crédito por impuesto de Primera Categoría denominado Sistema Atribuido y Régimen con imputación parcial del crédito por impuesto de primera Categoría denominado Sistema Integrado Parcial (SIP).

El N°10 del artículo 1° de la Ley N°20.780, establece un aumento permanente en la tasa del impuesto de Primera Categoría, cuya vigencia y gradualidad queda definida en su artículo cuarto transitorio, en los siguientes términos: un 21% en 2014, 22,5% en 2015, 24% en 2016, 25% ó 25,5%, 25%, ó 27% en 2018, en

estos dos últimos ejercicios dependiendo del régimen tributario adoptado.

Para efectos del cálculo del impuesto diferido al 31 de diciembre de 2019 y 2018, la Administración aplicó las tasas correspondientes al Sistema Integrado Parcial (SIP).

De acuerdo al proyecto de simplificación de la Ley N° 20.780 sobre la reforma tributaria, a partir del año 2017 cuando entre en vigencia este sistema, que tengan entre sus socios, accionistas o propietarios a otras personas jurídicas domiciliadas o residentes en Chile, debiendo sujetarse obligatoriamente al sistema parcialmente integrado.

La Sociedad optó por el sistema de Régimen con imputación parcial del crédito por impuesto de primera Categoría denominado Sistema Integrado Parcial (SIP).

2.10 Dividendos provisorios

Los dividendos sobre acciones ordinarias son reconocidos en el patrimonio en el período en el cual estos fueron aprobados por los accionistas de la Sociedad.

Los dividendos acordados en forma posterior a la fecha del balance son revelados como una nota de eventos subsecuentes.

Al 31 de diciembre de 2019 y 2018 la Sociedad no registra dividendos provisorios por presentar pérdidas tributarias.

2.11 Segmentos

La Sociedad de acuerdo a lo señalado en su constitución tiene como política general la inversión en el negocio de recursos mineros por lo que se ha establecido desarrollar una única línea de negocios que mantiene un segmento de operación único.

2.12) Activos de exploración

La Sociedad evalúa los desembolsos realizados en la etapa de exploración y evaluación de los recursos minerales, una vez obtenido el derecho legal de explorar y antes de que sea demostrable la factibilidad técnica y la viabilidad comercial de la extracción de un recurso mineral, según los prescribe la NIIF 6.

La Compañía ha optado como política contable de los gastos asociados a tales exploraciones, registrarlos directamente como gasto del período en el cual se generan

2.13) Otros activos no financieros

Bajo este rubro se registran las pertenencias mineras, las que se encuentran contabilizadas al costo.

2.14) Estado de Flujo Efectivo

En la preparación del estado de Flujos de Efectivo el Fondo, se define como flujo: entradas y salidas de dinero en efectivo; entendiéndose por estos, las inversiones a corto plazo de gran liquidez y bajo riesgo de alteraciones en su valor.

El estado de flujos de efectivo considera los siguientes aspectos:

- Flujos operacionales: Flujos de efectivo y/o efectivo equivalente originados por las operaciones normales del Fondo, así como otras actividades que no pueden ser calificadas como de inversión o de financiamiento.

- Flujos de inversión: Flujos de efectivo y/o efectivo equivalente originados en la adquisición, enajenación o disposición por otros medios de activos de largo plazo y otras inversiones no incluidas en el efectivo y efectivo equivalente del Fondo.
- Flujos de financiamiento: Flujos de efectivo y/o efectivo equivalente originados en aquellas actividades que producen cambios en el tamaño y composición del financiamiento del Fondo.

NOTA 3 - POLÍTICA DE INVERSIÓN DE LA SOCIEDAD

El objeto de la Sociedad es la realización de toda clase de actividades y negocios mineros, incluyendo la prospección, exploración y explotación de concesiones mineras, la operación de establecimientos de beneficio de minerales, y de fundiciones y refinerías de metales, la constitución y adquisición a cualquier título de propiedades mineras. La sociedad podrá, para la conservación, aprovechamiento o incremento de sus haberes, participar en otras sociedades o personas jurídicas de cualquier naturaleza, tipo y objeto y ejercer todas las facultades que en ella correspondan a los miembros, socios o accionistas, incluso asumiendo la administración de tales entidades, así como adquirir otros bienes de cualquier especie, raíces o muebles, corporales o incorporales, incluyendo valores mobiliarios, participaciones sociales y cualesquiera otros, conservarlos y administrarlos con miras a la percepción de sus frutos naturales o civiles y, eventualmente, enajenarlos o gravarlos con hipotecas, prendas, servidumbre u otros derechos reales o consentir en cualesquiera limitaciones de dominio, caucionar obligaciones propias o ajenas con garantías reales o personales y, en general, todas las demás actividades que los socios de común acuerdo determinen y que sean conducentes al cumplimiento del objeto social.

NOTA 4 - ADMINISTRACIÓN DE RIESGOS

La matriz de Sociedad Contractual Minera Las Abuelitas es el Fondo de Inversión Privado Mining, el cual es administrado por BTG Pactual Chile S.A. Administradora General de Fondos, por lo que la administración de los riesgos de la Sociedad Contractual Minera Las Abuelitas está sujeta a tres niveles, los cuales se detallan a continuación.

A nivel de BTG Pactual Chile S.A. se ha definido una estructura interna para la gestión de riesgos: la función estratégica radica en el Directorio; la función operativa radica en las unidades de negocio, las áreas de gestión de riesgo operacional, cumplimiento y auditoría interna. Las áreas encargadas de la función estratégica tienen la misión fundamental de definir y aprobar los componentes relevantes de la política de gestión de riesgo, además de velar por una adecuada implementación. Por otra parte, la estructura operativa tiene como función implementar, ejecutar y controlar todas aquellas definiciones específicas establecidas en la política de gestión de riesgos.

A nivel de BTG Pactual Chile. Administradora General de Fondos las políticas de riesgo se enmarcan en las políticas de riesgo definidas para las empresas del grupo BTG Pactual Chile, sin embargo, cuenta con autonomía y políticas internas para la manipulación del riesgo de las sociedades. En particular, la administradora cuenta con un área de riesgo financiero y análisis cuantitativo encargada de definir indicadores y monitorear los niveles de riesgo de cada una de sus sociedades.

A nivel de la Sociedad, existe autonomía en la toma de sus decisiones y en la administración del riesgo, pero también sus políticas se enmarcan dentro de las de BTG Pactual Chile Administradora General de Fondos y a su vez a las de BTG Pactual Chile S.A.

Los riesgos asociados a la administración de la Sociedad se pueden clasificar en tres tipos, Riesgos Financieros, Riesgo de Capital y Estimación del Valor Razonable. Estos distintos tipos de riesgo descansan entre los distintos niveles en los cuales está dividida la administración. A continuación, se describen estos tres tipos de riesgo y se indica quien o quienes son los encargados de monitorearlo.

4.1 Gestión de Riesgo Financiero

Las actividades de la Sociedad la exponen a diversos riesgos financieros los cuales deben ser administrados y monitoreados constantemente. El área encargada de esto es el área minera, la cual, trabaja conjuntamente con los Directores del Fondo de Inversión Privado Mining, dueños de la Sociedad, en la definición de políticas y en el seguimiento de los indicadores.

Esta Sociedad al igual que la mayoría de las inversiones, está expuesta a tres tipos de riesgos financieros: riesgo de mercado, riesgo de crédito, y riesgo de liquidez, los cuales se describen a continuación.

a) Riesgos de mercado

El riesgo de mercado tiene que ver en como las fluctuaciones del valor de cada uno de los activos y pasivos de la Sociedad influyen en el patrimonio total. Estas fluctuaciones en el valor de cada activo son producto de la variabilidad de la oferta y la demanda y de los ciclos propios de la economía.

La volatilidad de la Sociedad está sujeta a la volatilidad del mercado en los activos en los que invierte. Este riesgo es administrado por el Administrador de la Sociedad ya que BTG Pactual Chile realiza las funciones operativas de la Sociedad.

La Sociedad invierte principalmente en proyectos mineros; a continuación, se muestra las principales clases de activo que tiene la Sociedad:

NOMBRE CUENTA	ACTIVO MONEDA DE LA SOCIEDAD M\$	PORCENTAJE SOBRE ACTIVOS FINANCIEROS
Efectivo y efectivo equivalente	618.513	92,1 %
Otros documentos y cuentas por cobrar	53.069	7,9 %
Total Principales Clases de Activos	671.582	100,0 %

Riesgo del mercado de las propiedades (no auditado)

El riesgo del mercado de las propiedades corresponde a la fluctuación de la valorización que pueda tener los bienes inmuebles debido a los cambios en la oferta y la demanda de las propiedades.

Históricamente el mercado minero en Chile ha mantenido siempre rentabilidades anuales positivas. En promedio corresponde a una rentabilidad promedio de 10% con una volatilidad de un 5%. En base a la información histórica de mercado el riesgo está acotado, manteniendo altas rentabilidades con baja volatilidad.

b) Riesgo de crédito

El riesgo de crédito corresponde al incumplimiento del pago de las obligaciones de las distintas contrapartes que mantienen con la Sociedad. Actualmente la Sociedad no mantiene este tipo de contratos.

c) Riesgo de liquidez

El riesgo de liquidez es el riesgo asociado a la posibilidad de que la Sociedad no sea capaz de generar suficientes recursos de efectivo para liquidar sus obligaciones en su totalidad cuando llega su vencimiento o ante solicitudes de rescate.

En cuanto a las razones de liquidez, la Sociedad buscará mantener una razón de uno a uno entre sus activos líquidos y sus pasivos líquidos, entendiéndose por estos últimos a las cuentas por pagar, provisiones constituidas por la Sociedad y otros pasivos circulantes tales como dividendos acordados distribuir por a los dueños de la Sociedad que aún no hayan sido pagados.

PERFIL DE FLUJOS DE PAGO DE PASIVOS

Al 31 de diciembre de 2019	MENOS DE 10 DÍAS	10 DÍAS A 1 MES	1-12 MESES	MÁS DE 12 MESES
Pasivos por impuestos corrientes	-	-	-	-
Cuentas por pagar por operaciones	-	-	170	-
Ingresos percibidos por adelantado	-	-	-	-
Otros documentos y cuentas por pagar	-	-	-	-
Otros pasivos	-	-	45.121	-
Garantías de arriendo	-	-	-	-
Pasivos por impuestos diferidos	-	-	-	-

PERFIL DE FLUJOS DE ACTIVOS

Al 31 de diciembre de 2019	MENOS DE 10 DÍAS	10 DÍAS A 1 MES	1-12 MESES	MÁS DE 12 MESES
Efectivo y efectivo equivalente	618.513	-	-	-
Propiedades de inversión	-	-	-	-
Propiedades, plantas y equipos	-	-	-	-
Otras documentos y cuentas por cobrar	-	-	53.069	-

PERFIL DE FLUJOS DE PAGOS DE PASIVOS

Al 31 de diciembre de 2018	MENOS DE 10 DÍAS	10 DÍAS A 1 MES	1-12 MESES	MÁS DE 12 MESES
Pasivos por impuestos corrientes	-	-	-	-
Cuentas por pagar por operaciones	-	-	169	-
Ingresos percibidos por adelantado	-	-	-	-
Otros documentos y cuentas por pagar	-	-	-	-
Otros pasivos	-	-	14.677	-
Garantías de arriendo	-	-	-	-
Pasivos por impuestos diferidos	-	-	-	-

PERFIL DE FLUJOS DE ACTIVOS

Al 31 de diciembre de 2018	MENOS DE 10 DÍAS	10 DÍAS A 1 MES	1-12 MESES	MÁS DE 12 MESES
Efectivo y efectivo equivalente	609.493	-	-	-
Propiedades de inversión	-	-	-	-
Propiedades, plantas y equipos	-	-	-	-
Otras documentos y cuentas por cobrar	-	-	55.932	-

4.2 Estimación del Valor Razonable

Para la obtención del valor razonable de los instrumentos financieros que la Sociedad puede mantener en su cartera, estos se llevarán a su valor de mercado a través de diversas metodologías dependiendo del instrumento.

La Sociedad al 31 de diciembre de 2019 y 2018 sólo mantiene inversión en Fondos Mutuos como instrumentos financieros a valor razonable (Money Market en BTG Pactual).

NOTA 5 - JUICIOS Y ESTIMACIONES CONTABLES CRÍTICAS

5.1 Estimaciones contables críticas

La Administración hace estimaciones y formula supuestos respecto del futuro. Las estimaciones contables resultantes, por definición, rara vez van a ser equivalentes a los resultados reales relacionados. Las estimaciones y supuestos que tienen un riesgo significativo de causar ajustes importantes a los valores contables de activos y pasivos dentro del próximo ejercicio financiero se describen a continuación:

5.2 Juicios importantes al aplicar las políticas contables

a) Moneda funcional

La Administración considera el peso chileno como la moneda que más fielmente representa el efecto económico de las transacciones, hechos y condiciones subyacentes. El peso chileno es la moneda en la cual la Sociedad mide su rendimiento e informa sus resultados, así como también la moneda en la cual recibe suscripciones de sus inversionistas. Esta determinación también considera el ambiente competitivo en el cual se compara a la Sociedad con otros productos de inversión en pesos chilenos.

NOTA 6 - CAMBIOS CONTABLES

Al 31 de diciembre de 2019 y 2018, no existen cambios contables.

NOTA 7 - EFECTIVO Y EFECTIVO EQUIVALENTE

La composición del rubro Efectivo y efectivo equivalente, comprende los siguientes saldos:

IMPUESTO A LA RENTA	2019	2018
	M\$	M\$
Banco Chile	5.726	13.881
Fondo Mutuo Money Market	612.787	595.612
Total	618.513	609.493

NOTA 8 – CUENTAS Y DOCUMENTOS POR COBRAR POR OPERACIONES

Al 31 de diciembre de 2019 y 2018 la Sociedad posee un saldo en este rubro de M\$ 53.069 y M\$ 53.070 respectivamente correspondiente a entrega de fondos por rendir a asesores y cuentas por cobrar, de los cuales M\$ 52.410 se entregaron en el ejercicio 2018 y corresponden a anticipos a cuenta de futuras rendiciones de Fondo de Inversión Privado Mining.

NOTA 9 - ACTIVOS POR IMPUESTOS CORRIENTES

Al 31 de diciembre de 2019 la sociedad no presenta saldos en este rubro y al 31 de diciembre de 2018 la Sociedad posee un saldo en este rubro de M\$ 2.862, correspondiente a IVA crédito de facturas de proveedores.

NOTA 10 - OTROS ACTIVOS NO FINANCIEROS NO CORRIENTES

Al 31 de diciembre de 2019 y 2018, la Sociedad presenta saldo por M\$ 1.447.155 y M\$ 1.900.736 respectivamente en este rubro, correspondiente a pertenencias mineras de acuerdo al siguiente detalle:

DETALLE	2019	2018
	M\$	M\$
Pertenencia minera Elisa II	31.351	31.351
Aporte pertenencias mineras SOPROCAL	1.869.385	1.869.385
Deterioro pertenencias mineras (*)	(453.581)	-
Total	1.447.155	1.900.736

(*) Al 31 de diciembre de 2019 se realizó test de deterioro a las pertenencias mineras

NOTA 11 - PROPIEDADES, PLANTAS Y EQUIPOS

Al 31 de diciembre de 2019 y 2018 la Sociedad presenta saldos por M\$ 378 y M\$ 451 respectivamente en este rubro. A esas fechas ha cargado en resultados del ejercicio por efectos de depreciación M\$ 73 para ambos ejercicios.

NOTA 12 - IMPUESTO A LA RENTA E IMPUESTOS DIFERIDOS

12.1 Gasto por impuesto

El detalle del gasto por impuesto a la renta e impuestos diferidos con efecto en el estado de resultados integrales al 31 de diciembre 2019 y 2018, es el siguiente:

IMPUESTO A LA RENTA	2019	2018
	M\$	M\$
Pagos provisionales mensuales	-	-
Impuesto renta por pagar	-	-
Gasto por Impto. Diferido	4.637	3.104
Total	4.637	3.104

12.2 Conciliación impuesto renta

La conciliación del gasto por impuestos a partir del resultado financiero antes de impuestos al 31 de diciembre de 2019 y 2018, es la siguiente:

UTILIDAD FINANCIERA ANTES DE IMPUESTOS	2019		2018	
	M\$ (24.361)		M\$ (24,607)	
	Tasa de Impuesto %	Impuesto Calculado M\$	Tasa de Impuesto %	Impuesto Calculado M\$
Impuesto diferido	27,00%	6.577	27,00%	5.806
Revalorización de capital propio	84,35%	20.549	94,69%	20.360
Otros agregados o deducciones permanentes	-81,27%	-19.797	-93,22%	-20.045
Pérdida tributaria	-51,76%	-12.608	-42,91%	-9.225
Tasa efectiva y gasto por impuesto a la renta	-21,67%	-5.279	-14,44%	-3.104

12.3 Impuestos diferidos

Al 31 de diciembre de 2019 la Sociedad presenta un pasivo por impuesto diferido de M\$ 21.270 correspondiente a la utilidad devengada de inversión en Fondos Mutuos. Al 31 de diciembre de 2018, la Sociedad presenta un pasivo por impuestos diferidos de M\$ 16.633.

NOTA 13 – INGRESOS PERCIBIDOS POR ADELANTADO

Al 31 de diciembre de 2019 y 2018, la Sociedad no posee saldos por este rubro.

NOTA 14 – RETENCIONES

Al 31 de diciembre de 2019 y 2018, la Sociedad no posee saldos por este rubro.

NOTA 15– CUENTAS POR PAGAR POR OPERACIONES

Al 31 de diciembre de 2019 y 2018 la Sociedad posee un saldo en este rubro de M\$ 170, correspondientes honorarios por pagar (M\$ 40) y acreedores varios (M\$ 130) y M\$ 169 respectivamente correspondiente a facturas por pagar por operaciones.

NOTA 16 - OTROS PASIVOS

Al 31 de diciembre de 2019 y 2018 la Sociedad posee un saldo de M\$ 45.121 y M\$ 14.677 respectivamente, correspondientes a provisión por servicios de contabilidad, auditoría y patentes canceladas por Soprocal.

NOTA 17 – OTROS DOCUMENTOS Y CUENTAS POR PAGAR NO CORRIENTES

Al 31 de diciembre de 2019 y 2018, la Sociedad no posee saldos por este rubro.

NOTA 18 – INGRESOS DE ACTIVIDADES ORDINARIAS

Al 31 de diciembre de 2019 y 2018, la Sociedad no posee saldos por este rubro.

NOTA 19 - GASTOS DE ADMINISTRACIÓN

Al 31 de diciembre de 2018 y 2017 la composición del saldo es la siguiente:

	2019	20178
	M\$	M\$
Depreciación del ejercicio	73	73
Reparación y mantención	-	-
Gastos de arriendo	-	-
Provisión de auditoría	2.834	2.777
Gasto Patentes	30.128	29.655
Gastos Generales	2.958	-
Total	35.993	32.505

NOTA 20 - GASTOS POR ASESORÍAS

La composición del rubro Gastos por asesorías, comprende los siguientes saldos:

	2019	2018
	M\$	M\$
Honorarios	5.375	5.248
Asesorías legales	-	-
Asesorías mineras	-	-
Servicios geológicos	-	-
Total	5.375	5.248

NOTA 21 - NGRESOS FINANCIEROS

Al 31 de diciembre de 2019 y 2018 la composición del saldo es la siguiente:

	2019	2018
	M\$	M\$
Utilidad realizada por inv. en FFMM	-	5.167
Utilidad devengada por inv. en FFMM	17.175	11.503
Total	17,175	16.670

NOTA 22 - COSTOS FINANCIEROS

Al 31 de diciembre de 2019 la Sociedad posee un saldo de M\$ 144 correspondiente a comisiones bancarias, mientras que al 31 de diciembre de 2018 la Sociedad posee saldos M\$ 389 por este rubro.

NOTA 23 - PATRIMONIO

Las variaciones experimentadas por el Patrimonio se detallan en el estado de cambios en el patrimonio neto.

El capital de la Sociedad se encuentra completamente suscrito y pagado, correspondiendo a M\$ 2.740.784 al 31 de diciembre de 2019 y 2018 respectivamente y se compone de la siguiente manera:

23.1 Número de acciones Serie

	N° ACCIONES SUSCRITAS	N° ACCIONES PAGADAS	N° ACCIONES CON DERECHO A VOTO
A	4.350.000	4.350.000	4.350.000
B	1.000	1.000	1.000
Total	4.351.000	4.351.000	4.351.000

23.2 Nómina de accionistas

De acuerdo al Registro de Accionistas de la Sociedad al 31 de diciembre de 2019, la Sociedad tiene 2 Accionistas.

ACCIONISTAS	CANTIDAD DE ACCIONES	SERIE	% DEL CAPITAL
Soprocal	3.000.000	A	68,95
Fondo de Inversión Privado Mining	1.350.000	A	31,03
Fondo de Inversión Privado Mining	1.000	B	0,02
Total	4.351.000		100,00

23.3 Acciones

Acciones serie A: Acciones ordinarias

Acciones serie B: Acciones con derecho preferente a comprar acciones serie A,

- Derecho a tener dos directores de la Sociedad cuando la inversión sea menor al 51%
- Derecho a tener tres directores de la Sociedad cuando la inversión sea mayor al 51%

(La administración de la Sociedad corresponde a un directorio compuesto por tres directores, los cuales no son remunerados).

23.4 Otras Reservas

Al 31 de diciembre de 2019 y 2018, la Sociedad no presenta saldo por este concepto.

23.5 Política de dividendos

La Sociedad distribuirá anualmente a sus Accionistas los dividendos que en cada oportunidad acuerde la Junta Ordinaria de Accionistas respectiva.

NOTA 24 - SANCIONES Y MULTAS

Al 31 de diciembre de 2019, la Sociedad, sus directores y administradores no han sido objeto de sanciones por parte de algún organismo fiscalizador.

NOTA 25 - HECHOS POSTERIORES

Como es de público conocimiento, durante el mes de marzo de 2020 se ha producido una fuerte expansión a nivel mundial del denominado Corona Virus (Covid-19), siendo catalogado como "pandemia" por la Organización Mundial de la Salud ("OMS") el día 11 de marzo de 2020. Los gobiernos de las zonas afectadas y las empresas del sector privado han adoptado diversas medidas y formulado recomendaciones a fin de proteger a la población y contener la propagación del Covid-19, las que tendrán impacto económico tanto a nivel nacional como global. A la fecha de emisión de estos estados financieros, la administración se encuentra en proceso de evaluación de los impactos de esta situación, no siendo posible determinar con exactitud los efectos que dicho evento podría tener en los resultados futuros del Fondo durante el ejercicio 2020.

Entre el 31 de diciembre de 2019 y la fecha de emisión de los presentes estados financieros, no han ocurrido hechos de carácter financiero o de otra índole, que pudiesen afectar en forma significativa, los saldos o la interpretación de los presentes Estados Financieros.

NOTA 26 - HECHOS RELEVANTES

Al 31 de diciembre de 2019 no hay otros hechos relevantes que informar.



EY Chile
Avda. Presidente
Riesco 5435, piso 4,
Las Condes, Santiago

Tel: +56 (2) 2070 1000
www.eychile.cl

Informe del Auditor Independiente

Señores
Accionistas y directores de
Sociedad Contractual Minera Las Abuelitas

Hemos efectuado una auditoría a los estados financieros adjuntos de Sociedad Contractual Minera Las Abuelitas, que comprenden los estados de situación financiera al 31 de diciembre de 2019 y 2018 y los correspondientes estados de resultados integrales, de cambios en el patrimonio y de flujos de efectivo por el año terminado en esas fechas y las correspondientes notas a los estados financieros.

Responsabilidad de la Administración por los estados financieros

La Administración es responsable por la preparación y presentación razonable de estos estados financieros de acuerdo con Normas Internacionales de Información Financiera. Esta responsabilidad incluye el diseño, implementación y mantención de un control interno pertinente para la preparación y presentación razonable de estados financieros que estén exentos de representaciones incorrectas significativas, ya sea debido a fraude o error.

Responsabilidad del auditor

Nuestra responsabilidad consiste en expresar una opinión sobre estos estados financieros a base de nuestras auditorías. Efectuamos nuestras auditorías de acuerdo con normas de auditoría generalmente aceptadas en Chile. Tales normas requieren que planifiquemos y realicemos nuestro trabajo con el objeto de lograr un razonable grado de seguridad que los estados financieros están exentos de representaciones incorrectas significativas.

Una auditoría comprende efectuar procedimientos para obtener evidencia de auditoría sobre los montos y revelaciones en los estados financieros. Los procedimientos seleccionados dependen del juicio del auditor, incluyendo la evaluación de los riesgos de representaciones incorrectas significativas de los estados financieros ya sea debido a fraude o error. Al efectuar estas evaluaciones de los riesgos, el auditor considera el control interno pertinente para la preparación y presentación razonable de los estados financieros de la entidad con el objeto de diseñar procedimientos de auditoría que sean apropiados en las circunstancias, pero sin el propósito de expresar una opinión sobre la efectividad del control interno de la entidad. En consecuencia, no expresamos tal tipo de opinión. Una auditoría incluye, también, evaluar lo apropiadas que son las políticas de contabilidad utilizadas y la razonabilidad de las estimaciones contables significativas efectuadas por la Administración, así como una evaluación de la presentación general de los estados financieros.



Consideramos que la evidencia de auditoría que hemos obtenido es suficiente y apropiada para proporcionarnos una base para nuestra opinión de auditoría.

Opinión

En nuestra opinión, los mencionados estados financieros presentan razonablemente, en todos sus aspectos significativos, la situación financiera de Sociedad Contractual Minera Las Abuelitas al 31 de diciembre de 2019 y 2018 y los resultados de sus operaciones y los flujos de efectivo por el año terminados en esas fechas, de acuerdo con Normas Internacionales de Información Financiera.

A handwritten signature in blue ink, appearing to read 'Fernando Dughman N.', written over a horizontal line.

Fernando Dughman N.
EY Audit SpA

Santiago, 14 de abril de 2020

DECLARACIÓN DE RESPONSABILIDAD

En Sesión de Directorio efectuada con fecha 14 de abril de 2020, las personas abajo firmantes tomaron conocimiento y se declaran responsables respecto de la veracidad de la información contenida en los presentes estados financieros consolidados intermedios, referidos al 31 de diciembre de 20189, de acuerdo al siguiente detalle:

	CONSOLIDADO
- Estado consolidado de situación financiera clasificado	X
- Estado consolidado de resultados por función	X
- Estado consolidado de resultados integrales	X
- Estado consolidado de cambios en el patrimonio neto	X
- Estado consolidado de flujos de efectivo	X
- Notas a los estados financieros consolidados	X
- Análisis Razonado	X
- Hechos relevantes	X

Nombre	CARGO	R.U.T.	FIRMA
ANTONIO EGUIGUREN ORTÚZAR	PRESIDENTE	3.060.767-8	
PATRICIA ROZAS RODRÍGUEZ	DIRECTOR	6.060.874-1	
CARLOS BUDGE CARVALLO	DIRECTOR	7.011.490-9	
CRISTIAN MATURANA SANHUEZA	DIRECTOR	10.477.893-3	
JEAN PHILIPPE HEMMERDINGER	DIRECTOR	9.509.385-K	
RICARDO THIERS THIERS	GERENTE GENERAL	8.222.780-6	

Nota: En video conferencia realizada el 14 de abril de 2020 el Directorio revisó y aprobó los estados financieros de la compañía al 31 de diciembre de 2019.

DECLARACIÓN DE RESPONSABILIDAD

Los suscritos en calidad de Directores y Gerente General de Soprocal Calerías e Industrias S.A., suscribimos la presente declaración asumiendo bajo juramento las responsabilidades pertinentes por la fidelidad de la información adjunta en la Memoria Anual 2019 de la sociedad, aprobada en Directorio de fecha 14 de abril de 2020.

Nombre	CARGO	R.U.T.	FIRMA
ANTONIO EGUIGUREN ORTÚZAR	PRESIDENTE	3.060.767-8	
PATRICIA ROZAS RODRÍGUEZ	DIRECTOR	6.060.874-1	
CARLOS BUDGE CARVALLO	DIRECTOR	7.011.490-9	
CRISTIAN MATURANA SANHUEZA	DIRECTOR	10.477.893-3	
JEAN PHILIPPE HEMMERDINGER	DIRECTOR	9.509.385-K	
RICARDO THIERS THIERS	GERENTE GENERAL	8.222.780-6	

Nota: En Directorio realizado por video conferencia el día 14 de abril de 2020 el directorio revisó y aprobó la Memoria Anual 2019 de la compañía.